EL DIARIO PALENTINO

EL DIA DE PALENCIA

Sábado, 26 de Septiembre de 1992 — Núm. 15.858. Precio 70 pesetas

Fundado en 1881

La Bolsa sufrió los rigores de la crisis monetaria europea

Madrid, (EFE).- Los mercados de valores españoles sufrieron durante toda esta semana pérdidas ante la incertidumbre de los inversores sobre el futuro de la Unión Europea, y debido a la persistente crisis del Sistema Monetario Europeo, lo que desató la especulación sobre una nueva devaluación de la peseta.

El "sí" de los franceses a Maastricht no se convirtió en la panacea de las bolsas españolas, que lo acogieron el pasado lunes con pérdidas al igual que el mercado parisino, mientras que acentuó el escepticismo de los inversores domésticos ante el futuro de la Unión Europea debido al estrecho margen de confianza que dieron los franceses al Tratado de Maastricht.

Este resultado tampoco surtió efecto en el mercado de divisas, donde la peseta y también el franco francés fueron presa de la especulación, lo que obligó a intervenciones de los bancos centrales de ambos países a principios de esta semana para socorrer a sus repectivas monedas frente a la fortaleza del marco.

Ante esta situación, y una vez conocida la decisión de Alemania de no bajar sus tipos de interés tras la reunión que celebraron los dirigentes de Francia y Alemania, las autoridades francesas subieron un 2,5 por ciento los tipos de interés el miércoles como medida para luchar contra el debilitamiento del franco en el SME.

Por su parte, el Banco de España sorprendió también el miércoles con medidas monetarias para poner a salvo a la peseta de la especulación, lo que fue acogido muy negativamente por los inversores extranjeros que desataron una oleada vendedora el jueves, que condujo al indicador general de la Bolsa de Madrid a un mínimo anual al situarse en el 198,15 tras perder un 3,5 por ciento. En toda la semana cedió un 7,6 por ciento.

La circular del instituto emisor supuso para los extranjeros la gota que colma el vaso, ya que, según los operadores, limita la libertad de movimientos de capital, lo que resta credibilidad en la economía española, que ya se deterioró con la devaluación de un 5 por ciento de la peseta la semana pasada.

En medio de esta agitación en los mercados ante las distintas medidas monetarias, los inversores apostaron durante toda la semana por una nueva e inminente devaluación de la moneda española, o, bien, por una salida de la peseta del Sistema Monetario Europeo.

Francisco Jambrina puso el broche de oro a las III Jornadas Palencia hacia el 2.000

El Consejero de Medio Ambiente partidario de la reforestación como alternativa al cereal

Concluyeron ayer las III Jornadas Palencia hacia el 2000, que ha organizado con un destacado éxito de asistencia y seguimiento la Asociación de Agricultores y Ganaderos Palentinos-ASAJA. El encargado de poner el broche de oro fue nada menos que nuestro paisano Francisco Jambrina Sastre, consejero de Medio Ambiente y Ordenación del Territorio, quien aparece en la foto de LUIS con distintos dirigentes provinciales de ASAJA. Jambrina habló de las dificultades del sector agrario y señaló como alternativa a la producción cerealista -excedentaria– la reforestación de nuestros campos, fundamentalmente de chopo, para lo que espera contar con la ayuda de la CE. Con ello se conseguiría además detener la erosión y a la vez el cambio climático y la persistente sequía que padecemos desde hace años.

(Información en pág. 9)

Arzobispo de Valladolid

José Delicado Baeza compara el aborto con el terrorismo

Roncesvalles Pascual

Valladolid, (EFE).- El arzobispo de Valladolid, José Delicado Baeza, considera que es comparable aborto y terrorismo porque se trata "en ambos casos de la eliminación injusta, criminal y desnaturalizada de la vida humana", al tiempo que acusa al Gobierno de "frivolidad".

En declaraciones a EFE, el prelado vallisoletano y presidente de la Comisión Episcopal de Enseñanza se manifestó crítico con la decisión del Gobierno de admitir un cuarto supuesto para el aborto -el de angustia de la madre- y aseguró que la Iglesia tiene el deber de manifestarse públicamente en defensa de la vida.

Para Delicado Baeza, en la comparación que se está haciendo entre aborto y terrorismo "la mayor o menor gravedad ética depende de diversas circunstancias", aunque recuerda que "ya el Concilio Vaticano II llamó al aborto crimen abominable".

Delicado Baeza

Al enjuiciar la postura del Gobierno, el arzobispo afirma que "cumple con su deber cuando protege la vida humana, y no cuando permite la frivolidad de estos supuestos para abortar, aunque lo reclame un determinado sector de la sociedad".

"La vida humana es un valor fundamental que hay que defender y tutelar jurídicamente en la sociedad contra toda clase de agresores injustos y, en última instancia, con la garantía de las normas penales", agregó.

Para el arzobispo, "ésta no es una cuestión de una determinada opción confesional, sino básica en todo Estado de Derecho".

Acerca de la propuesta de algunos altos cargos eclesiásticos para que los católicos nieguen su voto a aquellos partidos que apoyan el aborto, Delicado Baeza entiende que "es cuestión de coherencia personal".

HOY EN EL DIARIO PALENTINO

PALENCIA

5 Comisión Municipal de Gobierno

8 Nuestra provincia cuenta con 22 bibliotecas municipales

10 La Concejalía de Juventud y ACUP presentaron la revista "Garabato"

11 Andar y ver

13 Tarde de toros

PROVINCIA

15 PAREDES DE NAVA

16 CASTREJON DE LA PEÑA, VENTA DE BAÑOS y AGUILAR

DEPORTES

26 Entrevista con Alvarez Blanco, nuevo portero del C.F. Palencia

27 El fútbol-base capitalino, de uñas con el C.F. Palencia

28 Los "mandamales" del C.D. Maristas

Angel de Lamo, en prisión incondicional sin fianza

LOTERIA NACIONAL

Cuarenta millones al número

66880

LOTERIA DEL ZODIACO

Primer premio al número

65190

Signo afortunado CAPRICORNIO

(Página 40)

M.C.D.2022

DOMINGO

27

Santoral: Ss. Vicente de Paúl pb.; Antimo, Leoncio, Euprepio, Adolfo, Juan, Florenciano, Hilario, Fidencio, Terencio ms.; Elcearío conde, Fintán cfs.; Diosdado ab.; Sigeberto rey; Cayo ob.

Sale el sol a las 07,07 h. y se pone a las 17,03 h. La luna sale a las 08,21 h. y se pone a las 19,20.

Refrán: "Con la ajena cosa, el hombre mal se honra.

EFEMERIDES

1975 Fusilamiento en España de dos miembros de ETA y tres del FRAP, condenados por terrorismo.

1976 Más de 30.000 carteros en huelga en toda España.

1979 El Congreso de los Diputados español aprueba el Estatuto de RTVE.

1984 La Ley Orgánica contra terroristas y bandas armadas es aprobada por el Congreso español.

1986 Cerca de 25.000 aves, en su mayoría patos, mueren en las marismas limítrofes con el Parque Nacional de Doñana, envenenadas, por el supuesto uso indiscriminado de insecticidas.

1990 Se aprueba en España la nueva Ley del Deporte.

1991 El presidente Bush anuncia drásticos recortes en el arsenal nuclear de EE.UU. y pide reciprocidad a la URSS.

EL DIARIO PALENTINO
EL DIA DE PALENCIA

Palencia: Mayor,67 – 34001. Apartado de Correos,17.
Teléfonos: **Redacción, 744822. Anuncios y suscripciones, 740417.**
Administración,740258 FAX, 743360
D.P.: P-2-1958
Presidente editor: José Luis Alonso Almodóvar ; **Gerente:** José Luis Alonso Cruz
Director: MARIANO VALERO. **Redactor jefe:** Gonzalo Ortega Aragón
Jefe de talleres: Francisco del Campo

Ventanal

Osornillo: Fuente y jardines.–(Foto Ignacio Redondo García).

Si desea publicar fotografías de su localidad en el "Ventanal", envíelas a El Diario Palentino. Redacción. C/ Mayor, 67 - 34001 Palencia. Indique el lugar y el autor. Formato

CARTELERA

ORTEGA: *"Instinto básico"* (18) (5,30-8,15-10,45)
AVENIDA 1: *"Sombras y nieblas"* (13) (5,30-8,15-10,45)
AVENIDA 2: *"Alien III"* (18) (5,30-8,15-10,45)
AVENIDA 3: *"Cristóbal Colón, el descubrimiento"* (T) (5,30-8,15-10,45)
AVENIDA 4: *"Si el zapato ajusta"* (T) (5,30-8,15-10,45)
AVENIDA 5: *"Arma letal 3"* (13) (5,30-8,15-10,45)
AVENIDA 6: *"Los últimos días del Edén"* (T) (5,30-8,15-10,45)
BOSTON 1: *"Sin perdón"* (5,30-8,15-10,45)
BOSTON 2: *"La puta del rey"* (5,30-8,15-10,45)
BOSTON 3: *"Fern Gully"* (Especial niños)(5-6,30) *"La mano que mece la cuna"* (8,15-10,45)

SORTEOS

Lotería primitiva

Jueves, 24 de septiembre
17-18-31-33-42-45
C 32 – R 6

Sábado, 19 de septiembre
25-28-33-38-43-44
C 39 – R 7

BONOLOTO

Domingo, 20 de septiembre
36-37-40-42-43-46
C 11 – R 7

Lunes, 21 de septiembre
1-20-23-38-39-45
C 47

Martes, 22 de septiembre
2-13-18-26-28-41
C 29

Miércoles, 23 de septiembre
2-6-16-18-20-32
C 17

ONCE

n.º premiado ayer
77196 SERIE 073

FARMACIAS

Sábado, 26: D. José María González Manteca (Mayor, 104) y doña María del Carmen Varona Sánchez (Plaza Héroes del Alcázar, 4).

Domingo, 27: Don Carlos de Fuentes Fenech (Mayor, 66) y doña María Luisa Torrego Pierrad (Honduras, 1).

Servicio Nocturno: Don Isidoro de Fuentes Fenech (Lope de Vega, 7). Diariamente desde las 10,30 de la noche.

TELEFONOS

Hospital General "Río Carrión"	72 29 00
Ambulatorio	74 40 11
Hospital Provincial "San Telmo"	72 82 00
Cruz Roja (oficinas y coordinadora)	70 05 07 - 70 05 03
Cruz Roja (urgencias)	22 22 22
Clínica "Virgen de la Salud"	74 77 00
Ambulancias	75 22 40
Ambulancias Cruz Roja	74 41 46
Ambulancias Vipamiel	84 46 76
Ambulancia UCI móvil	74 80 23
Servicio de asistencia mecánica y grúa permanente	72 77 30
Policía (urgencias)	0 91
Cuerpo Nacional de Policía	74 30 11
Protección Civil	0 06
Bomberos (Palencia capital: 080)	72 11 11
Subsector de Tráfico	72 06 88
Guardia Civil	0 62
Policía Municipal (092)	74 76 77
Ayuntamiento	71 81 00
RENFE -información-	74 30 19
Autobuses RENFE	74 32 22
Taxis: Parada Federación	74 21 26
" " Pasaderas	74 08 10
" " San José	72 00 16
" " San Lázaro	72 20 76
" " Est. RENFE	74 39 19
Iberdrola, averías	74 25 57
Asociación de Alcohólicos Rehabilitados de Palencia (A.R.P.A.)	72 89 58

ACTOS Y CONVOCATORIAS

Escuela Provincial de Danzas.-Del 21 al 30 de este mes y de 9 a 14 horas, queda abierto el plazo de inscripción de la Escuela Provincial de Danzas. La matrícula se realizará en el Centro Cultural Provincial, Plaza Abilio Calderón. El inicio de las clases tendrá lugar el 5 octubre a las 7.

CENEBAD.-Está abierto el plazo de matrícula para obtener el Graduado Escolar a distancia, hasta el 15 de octubre en el Centro Nacional de Educación a Distancia. La enseñanza es oficial y gratuita. Más información en la calle Dª Urraca 9, teléfono 74 49 69.

ACUP.-La Asociación Cultural Universitaria Palentina abrió el lunes, día 21, el plazo de inscripción de socios y de uso del servicio de transporte para el próximo curso académico 92-93, con el siguiente horario de atención al público: de lunes a viernes, de 10 a 14 horas y de 17 a 20. Los sábados, de 10 a 13 horas. Los impresos pueden ser recogidos en la sede social de ACUP, en la Avenida Casado del Alisal, número 28. El servicio de transporte dará comienzo el próximo día 1 de octubre.

Concierto de MECANO.-El concierto que el grupo Mecano tenía previsto dar en Valladolid el pasado sábado, día 12 y que tuvo que suspenderse por una indisposición de su vocalista Ana Torroja, se celebrará definitivamente el próximo día 29, en la Plaza de Toros.

Auxiliares de Enfermería.-La Federación de Servicios Públicos de la U.G.T. está organizando un curso sobre "La Auxiliar de Enfermería en Geriatría", en colaboración con el INEM. Está dirigido a auxiliares de enfermería en activo. Comienza el 5 de octubre, en horario de 15 a 21 horas, las clases y las prácticas se pueden hacer por la mañana o por la tarde. Los interesados pasar por la sede de U.G.T. antes del día 27.

Gobierno Militar.-El día 29 y como recuerdo al santo Patrón el Arcangel San Rafael, la Hermandad de Caballeros Mutilados de Palencia celebrará en la iglesia de San Francisco una misa a las 12 horas. Con este motivo se invita a asistir a todos los caballeros mutilados y simpatizantes.

M.C.D.2022

Cascados

Con eso de tener que ponerse casco en zona urbana, los motoristas han perdido mucha prestancia y originalidad. Que antes iban en su máquina y era como correr en tribunilla simpática y chulesca, aquí un saludo, aquí un quiebro, aquí un saltibajo; y, fácilmente identificables, quedaban deportivos y fardones.

Pero ahora, cascados hasta la cerviz, han quedado despersonalizados. Centauros de cresta roma, pregoneros del peligro, llevan en su carrera una ambientación circense y bélica. Que nunca sabes si te van a hacer una pirueta con doble salto mortal o van a romper las filas enemigas, versión moderna de las falanges helénicas.

Porque no crean que llevan un simple cascote protector de crismas, por si alguna pared se pone enfrente. Llevan todo un cabezal resistente y hermético, que los hace híbridos de carne y hueso y metalurgia. Con lo que toman un aire funcional de oficialismo callejero, que, si van deprisa, no distinguirás si el que pasa es un simple vecino en traslado laboral o un número de la policía montada en gasolina.

Antes te saludaba un motorista y, como veías su cara velocípeda y triunfal, le decías un adiós lejano y campechano, compañero del alma, compañero. Y hasta disfrutabas un poco del amigo caballero, su velocidad era tuya, compartías aventura rodante y aquella mano, desmanillada y aérea, fugitiva y angelical, era como una larga tertulia de amistad y simpatía.

Pero es que ahora ya te pueden decir adiós todos los motoristas de la calle, que es como si vieses aletear una bandada de vencejos, quién es quién. Encapuchados semiesféricos, los saludas al aire como bobo de Coria, como un paleto rural que bracea hacia un avión de las alturas. Te han chafado el abrazo de velódromo y te sientes como un topillo urbano que oyes ruidos y no sabes dónde repican las campanas.

Y cuando desmontan, qué pomposidad de cabecera, qué monstruosa maternidad con el casco en el regazo. Y con el casco entrarán en el salón, aire marcial y beatífico, y te llenarán una silla con aquella capucha macrocéfala. Y con su ojo de buey, que se te antoja vidriera de incógnico y pagana.

MADE IN SPAIN

Hacia la moción de censura

Graciano Palomo

Dice un proverbio italiano que el dinero no hace la felicidad pero calma los nervios. Gran verdad. No hay nada más que echar un vistazo al país en qué estado de convulsión se encuentra su Gobierno, su presidente, su ministro de Economía, los empresarios (no digamos los banqueros), sus trabajadores y los desempleados, aunque a éstos ya nos les libra ni los milagros de la Moreneta.

Por si quedaba alguna duda de cómo baja el estiaje por el arroyuelo de la Moncloa repasen ustedes el video del "informativo especial" de Televisión Española del pasado miércoles, la noche en la que D. Felipe González quiso convencerse a sí mismo (con escasa convicción, la verdad) de que España es una potencia de primera magnitud, respetada cuando no temida en Europa, y sobre todo, que él y su Gobierno hacen lo que dicen. ¡Claro, que al lado tenía al "marmolillo" de Toni Benítez para no recordarle lo elemental! Si el señor Quijano, don Jesús, quiere saber lo que es un periodista domesticado, "cercano" al PSOE y al "felipismo" que pase y contemple... Lo tiene fácil.

En fin, en estas andamos. Los ataques y ya sin tapujos de Alfonso Guerra contra la política económica de su Gobierno marcan una nueva escalada en la guerra subterránea por el poder y el control de las listas electorales que ya se pergeñan. No vayan a equivocarse los lectores. Porque contra quien dispara realmente el licántropo no es al depauperado responsable de la economía nacional. No. Lo hace directamente contra Felipe González a quien desea poner contra la espada y la pared para que se decida de una vez a arrojar por la borda la "morralla" liberal del Partido Socialista. Guerra le ha venido a decir a su jefe que si no lo hace mientras hay tiempo, será responsable de la "debacle" que se avecina y puede ser encausado por los guardianes de la ortodoxia por desviacionista, revisionista o lerdo.

Hay quien describe la actual situación general como los peores momentos de la vida política del veterano "Isidoro". Pero aún puede ser peor; no hay duda. De ahí que ya no sorprenda a nadie que el prisionero de Zenda quiera tomar el camino de Despeñaperros y mandarles a todos a estudiar las ilustrativas cartas de Indalecio Prieto. Resulta lógico y humano.

GOLPE DE TIMON

Diversos equipos de expertos –fundamentalmente de la cosa económica– -trabajan aceleradamente en la redacción de informes que puedan ayudar a decidir a José María Aznar sobre la conveniencia o no de presentar una moción de censura al Gobierno.

Dentro del "círculo interior" las opiniones están divididas. Mi opinión es que la natural y aún excesiva prudencia de José María Aznar no le impedirán al final hacer uso de esta figura constitucional al objeto de erosionar el Gobierno socialista y, sobre todo, intentar colocar a Felipe González ante sus propias contradicciones. Aún colea el descalabro sufrido por Antonio Hernández Mancha cuando se le ocurrió acusar al Gobierno entonces en pleno uso de sus facultades políticas. Minusvalorar a González como animal y líder político sería un grave error, pero es una verdad tan grande como la Almudena que el sevillano ya no es lo que era.

Pero también es cierto que la oposición tiene que ganarse el título y que sólo con una espera cómoda y sentada no se conquista el Poder. Aznar ha realizado un estimable trabajo en la reorganización interior del Partido Popular, pero no lo es menos que su imagen pública no acaba de tener el "punch" suficiente para augurarle mayores éxitos. No tira. Le falta fuelle personal, carisma.

Nunca desde 1982, incluso desde la restauración democrática, se dieron circunstancias más propicias para cuajar una alternativa real al Gobierno de España. Difícilmente se ha podido encontrar desde entonces una ciudadanía más desencantada, triste y con menos esperanza en su incierto porvenir. No podrán quejarse las gentes del PP o de Izquierda Unida que el PSOE no les haya dado la posibilidad de ensayarse.

El principal problema del centro-derecha es que no se ha producido la renovación necesaria de los cuadros locales y provinciales en la profundidad que las circunstancias del país requieren. Muchas gentes del antiguo régimen perviven incrustadas en el aparato y ello lo perciben los votantes. Porque al fin y al cabo, donde se ganan las elecciones son en los pueblos, las pequeñas ciudades donde se conoce todo el mundo, y cada uno sabe quién es cada cual.

Una moción de censura no creo que perjudique, dado la que está cayendo, los intereses nacionales. Ayudaría, sin duda alguna, a espabilarse a un Gobierno agarrotado, dividido y sin confianza en lo que dice y menos en lo que hace. Ahora se aferra a la "situación exterior" para explicar nuestros males, justamente como hacía la Dictadura en sus peores momentos.

Una moción de censura ayudaría a España a clarificar posiciones; a saber quién es quién; a conocer las cualidades del aspirante; en definitiva, a discernir sobre si existe o no alternativa por la que suspiran millones de ciudadanos.

Pero claro, hace falta valor, talento y decisión. Lo hay. Los españoles de la España contemporánea no se compadecen con la vieja máxima de Séneca según la cual "todo poder excesivo dura poco". A este paso...

M.C.D.2022

Adiós, libertad, adiós

José Ramón ALONSO

El envío a las Cortes del proyecto de Ley reformando el Código Penal, e introduciendo en él grandes novedades en torno a la información y la libertad de los periodistas, puede convertirse en la noticia peor que los españoles hayamos recibido en este año. Del franquismo se salió, de hecho ya antes de 1975, con una importante dosis de Libertad de Prensa, y no porque la Ley Fraga concediese tanto, sino porque esa libertad los periodistas españoles nos la habíamos tomado con nuestras propias manos. Recuerda este cronista como pocas semanas antes de la muerte de Franco se atrevió a augurar que en plazo no muy largo habría desaparecido la llamada Ley Orgánica del Estado, y ante la presión social el propio fiscal del Tribunal de Orden Público se vio obligado a archivar el caso. Por los pasillos de aquel edificio paseaba entonces Lorenzo Contreras, igualmente procesado, y otra variedad de periodistas miembros de aquel "Parlamento de papel" anterior a este Parlamento de hoy, que cada vez parece más mudo y menos democrático. El Parlamento más silencioso e inútil de la historia política de España.

Dentro de no mucho tiempo, y con ese proyecto de reforma del Código Penal, decir estas cosas supondrá estar automáticamente procesado, y la libertad de prensa –sin la cual todas las otras novedades no existen– habrá sido suprimida por el Gobierno de Felipe González, si es que para entonces, a finales de 1993, todavía hay un Gobierno de González. No sin razón escribe en estos días mi querido colega Lorenzo Contreras que "el Gobierno ha declarado la guerra a la libertad de prensa", porque la corrupción ambiente le ahoga y poniendo mordaza a los periodistas espera salir algo limpio de ese lodazal en que se ha convertido España. Con sus Filesas y toda esa lacra que no asfixia en torno al Dios Dinero, que es ahora el patrono de España. Nunca se pensó que con el socialismo en el Poder el viejo Becerro de Oro mandase tanto.

Y es tanta su fuerza, que cuando se escriben estas cosas se piensa ya en si alguien se atreverá a publicarlas, o si el miedo habrá comenzado a ganar la partida en contra de las casi recién ganadas libertades. Aún se sabe a quién pertenecen los diarios, hay algo mayor de confusión con las revistas, y el misterio comienza a planear sobre las grandes cadenas de televisión y de radio. Los buitres del dinero –que ya han perdido el viejo miedo al comunismo– se han reunido para tributar un homenaje al que fue gobernador del Banco de España. El mismo que por las razones que todos sabemos, tuvo finalmente que abandonar su cargo.

Como si fuesen las hojas de un árbol, que al llegar el otoño se desprenden de su propia rama, el ámbito de las libertades está desapareciendo en España. El poder no tenía aquí más que dos adversarios, que eran la Prensa y la Iglesia y ambas estarán dentro de muy poco acabadas. La Iglesia necesita dinero, y es el Gobierno quien se lo entrega, pero al periodismo se le sofoca y encarcela a cambio de nada. Se compra la empresa, o se la ahoga, y todo acabado. De cuarenta millones de españoles sólo el diez por ciento lee periódicos, y el resto creerá lo que le digan la televisión y las radios. Con éstas aún se cuenta algo; las TV ya han sido compradas y silenciadas, o lo estarán muy pronto, con una prensa encadenada. La Iglesia habrá vivido su vendaval taranconiano, cuando creyó que la política había que abandonarla. Ahora el Gobierno la vuelve a meter en política, y lo hace con su delicadeza habitual: a patadas. ¿Acaso no ha dicho un ministro de Sanidad que cuanto opinen los médicos y los obispos le tiene sin cuidado? Un ministro de Sanidad al cual nada importan los médicos, es por lo menos un sujeto descalificado.

Todo periodismo sin libertad se ahoga, y el Gobierno está dispuesto a que la libertad de prensa se acabe, como en los tiempos de Narváez o de personajes semejantes. ¡Quién pudo esperar esto de Felipe González! Aquí se va a controlar a la sociedad como en la Rusia de Stalin, pero con otros métodos. Por cierto que, a la larga, mucho más eficaces. Pobre libertad, ¡y qué poquito nos ha durado!

Un desconocido perfecto

El hermano jesuita Dominic Collins, nuevo beato

Mañana día 27, gran jornada eclesial española como todos sabemos, con la beatificación del H. Rafael y dos fundadoras religiosas españolas, es también el de la glorificación de un "perfecto desconocido" a quien queremos presentar brevemente. Su aparente anonimato no le impidió alcanzar la perfección rubricada por el martirio con un grupo de cristianos irlandeses. Su relación con España quedará patente en estas líneas.

Dominic Collins, aunque nacido en Irlanda, perteneció a la provincia jesuítica de Castilla. Forzado a abandonar su país natal –probablemente por su condición de católico– se alistó después de unos años en el ejército de la Santa Liga que luchaba contra los calvinistas, alcanzando el grado de capitán al frente de un escuadrón. Luego mantuvo aquella orientación acudiendo a la llamada del Rey Felipe II que preparaba la conquista de Irlanda en defensa de la fe de los católicos.

Es entonces cuando Cristo, "rey eterno" en vocabulario de San Ignacio, le llama a otro combate. Estando en La Coruña siente esa voz y responde generosamente. Admitido en la Compañía de Jesús es enviado a hacer su noviciado en Santiago de Compostela donde se sabe que demostró su caridad generosa atendiendo con riesgo de su vida a los afectados por una epidemia. Incorporado por los votos religiosos a la Orden ignaciana fue enviado como hermano coadjutor del P. James Archer, capellán de la expedición española que acude en ayuda de los católicos irlandeses. Asiste a la terrible batalla de Kinsale y al sangriento asedio al castillo de Dumboy donde es hecho prisionero. Tras varios meses de torturas y promesas, en el intento de hacerle renunciar al catolicismo, es conducido a Youghal, su pueblo natal y ahorcado "in odium fidei" (por odio a la fe) el 31 de octubre de 1602.

Será el jesuita n.º 181 elevado a los altares. Hasta este momento, en efecto, son 42 los canonizados (de ellos 15 confesores y 27 mártires) y 138 los beatificados (7 confesores y 131 mártires).

En relación con este mártir podemos evocar el Seminario de ingleses de Valladolid. Como en otros que se fundaron por entonces fuera de las islas en donde se perseguía a los católicos y era imposible formar nuevos sacerdotes, en el de San Albano, organizado hacia 1589, estudiaron jóvenes ingleses que luego acudían a sostener la fe de sus compatriotas en circunstancias dificilísimas. De hecho el citado Colegio de Valladolid ofreció a 27 de sus alumnos como víctimas cruentas de la lucha religiosa. De ellos 16 están beatificados y 6 canonizados. A la Compañía, que dirigía la Obra, corresponde una parte en ese martirio ya que dos de los santos y cuatro beatos fueron alumnos del Seminario que luego se hicieron jesuitas.

Persecución de los católicos ingleses. Grabado del siglo XVII

No sorprende la diferente opinión que tenían de esta Obra la Reina Isabel I de Inglaterra y el P. Ribadeneira. La Reina los llamaba "mala casta de seminarios" e invitaba a sus súbditos a poner remedio "contra tales tramas secretas y astutas de los seminaristas y de los jesuitas". El historiador jesuita los consideraba "castillos roqueros que han dado la vida y salud a los católicos existentes en Inglaterra".

Durante algún tiempo los problemas fueron similares para los irlandeses. El martirio de muchos de sus valientes hijos no fue inútil. En España, y en concreto en Salamanca y Santiago, también hubo numerosos estudiantes de Irlanda. El Colegio de San Patricio, de Santiago de Compostela no se inauguraría hasta 1605, tres años después de la muerte de Dominic; pero es probable que durante los años que pasó allí coincidiera ya con otros seminaristas irlandeses.

Lamentablemente estos episodios de guerras religiosas no pertenecen únicamente al pasado. Ahora mismo hay en diversos países gente encarcelada simplemente por su fe. Que el nuevo beato y sus compañeros les alcancen la necesaria fortaleza.

J. L. Hoyos, S.J.

M.C.D.2022

El alcalde informó ayer en la Comisión Municipal de Gobierno

La Dirección General de Patrimonio comunica que el expediente de reversión de la Casa de Cultura podría ultimarse la semana próxima

REDACCION

El alcalde dio cuenta ayer a la Comisión de Gobierno de que la Dirección General de Patrimonio ha informado de que el expediente de reversión de la antigua Casa de Cultura podría estar finalizado la próxima semana. La reversión es el trámite que el Ayuntamiento espera para poder acometer las obras de remodelación del edificio, según el proyecto aprobado en su día, y su adaptación para sede de la Fundación Díaz-Caneja y del Museo Palentino de Arte Contemporáneo.

Informó también de que el expediente de reversión al Ayuntamiento de las diez hectáreas de terreno actualmente cedidas al INSERSO se está tramitando a buen ritmo.

La antigua Casa de Cultura acogerá a la Fundación Díaz-Caneja

ACUERDOS

En el capítulo de licencias de obras aprobó las solicitadas por Gas Palencia S.A. para acometidas de gas natural en el Polideportivo del Campo de la Juventud y en viviendas de las calle Ortega y Gasset, Paseo Victorio Macho, Calderón de la Barca, Asterio Mañanós, Martín Calleja y General Elorza. Aprobó también las solicitadas para construcción de naves en el Polígono de Villalobón por Servicios Palentinos S.L., Jesús González, Comercial Lozano S.A., Miguel Angel Villarrubia, Silvino Antolín y Hermanos Calvo C.B. y la licencia solicitada por La Unión y El Fénix Español S.A. para adaptación de local a oficina en Avenida Casado del Alisal 49.

No admitió a trámite la de Alfredo de la Cruz para construcción de cobertizo para ganado en el kilómetro 1 de la carretera de Villamuriel ni la de Inmobiliaria Floridablanca para demolición de edificio en calle Núñez de Balboa.

Dio el visto bueno a varias certificaciones de obras, aprobó el gasto de 2,2 millones de la exposición de Artistas Contemporáneos de Castilla y León, organizada por Vicente Mateo y Angel Cuesta y abierta en Caja España del 16 al 30 de noviembre y aprobó también el pliego de condiciones para la adquisición por contratación directa con publicidad del suministro de carbón y leña, con destino a los colegios públicos durante el curso 92-93.

El alcalde informó sobre la invitación remitida por la Casa de Palencia en Baracaldo para los actos organizados con motivo de las fiestas de San Antolín. Mañana domingo Heliodoro Gallego se desplazará hasta esa localidad para asistir a la misa cantada por el Coro "Voces Castellano-Leonesas", recepción de autoridades y representaciones, entrega de placas a los socios con una antigüedad de 25 años y entrega de trofeos a los galardonados en los concursos de poesía y fotografía. La Casa Palentina de Baracaldo conmemora este año el 35 aniversario de su fundación.

RUEGOS Y PREGUNTAS

El portavoz del PP preguntó al alcalde si tenía conocimiento de que en distintas zonas de la ciudad, como la calle Rizarzuela y la calle Ignacio Martínez de Azcoitia, hay aceras completamente cortadas por culpa de obras que allí se realizan y se pensaba tomar alguna medida para cumplir la afirmación de que "la Alcaldía actuará con rigor y ejemplaridad con aquellos que infrinjan las normas". Respondió Heliodoro Gallego que se sigue realizando el control y seguimiento de obras a través de inspecciones.

APP pidió que se atendieran las necesidades planteadas por la Peña R.D.Castilla sobre arrreglo de las bocas de riesgo y acondicionamiento de los dos campos de fútbol, que utilizan en el Colegio Loyola.

Pidió también información sobre el estado de las negociaciones y sobre las pretensiones reales de la Cruz Roja y el INSALUD respecto al edificio de la antigua clínica de la Cruz Roja y rogó que el Ayuntamiento participe activamente en esas negociaciones y exija que el destino del edificio sea del de equipamiento sanitario, para cubrir las necesidades de un centro de salud que tiene el Barrio de La Puebla y para cumplir la normativa del PERI del Casco Antiguo que da ese uso característico al edificio de la calle Teniente Velasco.

El alcalde respondió que el Ayuntamiento considera muy importante la creación de un centro de saluden esa zona, que se han mantenido numerosas reuniones y contactos sobre el futuro de la clínica y que al parecer el acuerdo al que pueden llegar Cruz Roja e INSALUD supondría que la primera se reserva una planta del edificio para sus servicios y las otras tres plantas se destinarán a centro de salud.

El PP formuló una pregunta sobre el estado en que se encuentro la tramitación del PGOU e IU lo hizo sobre unos carnets de socios del C.F.Palencia entregados a los concejales.

Junta Local de Protección Civil

El próximo jueves, día 1 de octubre, va a constituirse en el Ayuntamiento la Junta Local de Protección Civil. La forman los responsables de los servicios municipales de Policía, Bomberos, Urbanismo y otros, un representante de cada grupo político, el concejal delegado de Protección Civil Demetrio Cimas, representaciones de Gobierno Civil y Cruz Roja y el alcalde como presidente de la Junta.

En el acto de constitución se presentarán también el organigrama de la Junta Local, la propuesta para elaborar una guía de prevención y el establecimiento de planes de actuación para cada riesgo y se estudiará la creación de un comité técnico para desarrollar el mapa y catálogo de riesgo de la ciudad.

La creación de la Junta Local de Protección Civil fue solicitada por el CDS en una moción, debatida y aprobada por unanimidad en el Pleno Municipal del pasado 10 de febrero. En la moción, el portavoz centrista Isidoro Fernández Navas recordaba que ya había presentado el ruego de constituir de forma urgente la Junta Local en el Pleno de diciembre de 1991, ruego del que había hecho caso omiso del Grupo de Gobierno.

Añadía que su grupo consideraba de suma importancia la Protección Civil, "y con el fin de poder acometer o hacer frente a las situaciones de emergencia, con eficacia y garantías, proponemos al Pleno adopte el siguiente acuerdo: la constitución de forma urgente de la Junta Local de Protección Civil, para proceder de forma urgente también a desarrollar los trabajos de mapa y catálogo de riesgos de la ciudad, elaborar una Guía de Prevención, establecer planes de actuación para cada riesgo, realizar simulacros, sensibilizar a la población, coordinar con otras administraciones, empresas y colectivos los medios y la actuación y poner en funcionamiento el voluntariado de Protección Civil".

Los restantes portavoces se mostraron de acuerdo, aunque el de IU pedía que se creara un mando único de cara a la coordinación, el de APP echaba en falta un Reglamento sobre la organización del voluntariado, el PP pedía que no se diera carácter de mandato a su urgencia y el PSOE señalaba que la urgencia debía centrarse en constituir la Junta y no tanto en los trabajos a realizar por ésta. Finalmente todos los grupos aprobaron la moción con algunos matices y el 30 de marzo se reunieron los miembros de la futura Junta de Protección Civil para iniciar los trámites de la constitución.

Mi columna

Maastricht

Mariano VALERO

Nos están volviendo locos con Maastricht. El caso es que apenas si sabemos que se trata de una ciudad holandesa, la misma en la que se firmó el ya famoso y no menos controvertido Tratado que lleva su nombre y que nos está trayendo por el camino de la amargura. Los españoles no sabemos más, porque a nuestro querido Gobierno parece que no le interesa tenernos informados sobre el mismo.

En otros países hemos visto que a los ciudadanos se les ha informado amplia y detalladamente e incluso se les ha dado la opción de ir a las urnas para votar si estaban a favor o en contra del acuerdo. No queremos nosotros decir tanto ni pedimos hacer lo mismo que los demás -eso es de papagayos-. Además, algún trabajo hay que dar al Parlamento y a los padres de la patria -diputados y senadores-, quienes deberán decidir por los electores.

Lo que sí exigimos es que como mínimo se nos tenga al corriente de lo que es y va a significar Maastricht. Sobre todo para el futuro económico de nuestro país y de cada uno de nosotros. Que al fin y a la postre lo único que nos interesa es eso, lo que nos puede afectar al bolsillo, al empleo, a las posibilidades futuras de que mejore nuestra economía, a que los españoles consigamos lo antes posible situarnos en niveles similares de bienestar que el resto de ciudadanos europeos, etc. Todo eso, señores del Gobierno, nos interesa. Y si tienen que bajarnos de la nube y decirnos que las cosas no nos van a ir bien, que se nos diga. Aunque políticamente no sea aconsejable. Máxime teniendo a meses vista unas elecciones generales.

Además, este pueblo está preparado para todo. ¡Qué remedio! Como ejemplo ahí tenemos los acontecimientos de los últimos días. La peseta va de capa caída, se devalúa y eso nos cuesta 300.000 millones más de endeudamiento exterior. La Bolsa casi se desploma y los inversores extranjeros, ante las medidas adoptadas por el Banco de España, cogen sus dineros especulativos y se los llevan a casa. Se nos dice que los Presupuestos para el 93 van a ser duramente restrictivos y, como consecuencia, se nos aconseja que no pidamos aumentos salariales si no queremos que la lista de parados se dispare aún más. Y mientras tanto, todos boquiabiertos porque aquí nadie explica nada.

A ver si en la conferencia que ha organizado el PP para el próximo jueves, en la que intervendrán los diputados Isabel Tocino (por cierto, exprofesora mía en la Facultad de Derecho de Madrid) y García-Margallo, expertos en el tema, logramos enterarnos de algo sobre el Tratado de Maastricht.

M.C.D.2022

octubre cultural 92 PALENCIA

DIA 1 JUEVES

PALENCIA
Inauguración de la exposición
FOTOGRAFIAS - Enemérito Antolín Alonso
Sala Caja España (Don Sancho, 3) - 8 tarde

DIA 2 VIERNES

PALENCIA
Ballet LIRICO NACIONAL. Dirección: Nacho Duato.
Teatro Ortega - 8 tarde

DIA 3 SABADO

PALENCIA
Ballet LIRICO NACIONAL. Dirección: Nacho Duato.
Teatro Ortega - 8 tarde

DIA 4 DOMINGO

PALENCIA
Presentación del espectáculo BECKEETT-HANDKE-BACH por la ESCUELA DE ARTE DRAMATICO DE VALLADOLID
Auditorio Caja España (Mayor, 54) - 8 tarde

•

CARRION DE LOS CONDES
Concierto Coro Ronda Peña Aguilón
Iglesia de Santa María - 12 mañana

•

CASTROMOCHO
Concierto de la CORAL CARRIONESA
Iglesia de San Esteban - 1,30 tarde

•

CERVERA DE PISUERGA
Representación teatral del Grupo RETABLO con la obra VENTANAS (Tres piezas de teatro breve)
Salón de Actos Caja España - 8 tarde

•

CEVICO DE LA TORRE
Actuación de NIÑOS DE CORO
Parroquia de San Martín - 1 tarde

•

DUEÑAS
Audiovisual FIESTA EN CASTILLA: Tradición y futuro, por Pedro Pablo Abad
Imagen, palabra y música en directo por Senderos del Alba
Aula Fray Luis de León - 8 tarde

•

FUENTES DE NAVA
Actuación del tenor palentino, JOSE MARIA ATIENZA acompañado al organo por Jorge Luis Colino.
Iglesia de San Pedro - 12,30 mañana

•

HERRERA DE PISUERGA
Teatro. Grupo ESLABON con la obra LA NOCHE DIVIDIDA
Casa de Cultura - 8 tarde

•

LANTADILLA
Concierto de la CORAL MIXTA DE GUARDO
Parroquia de Nuestra Sra. de la Asunción - 12 mañana

•

LAS HERAS DE LA PEÑA
Concierto de la Coral Vaccea
Parroquia Santo Cristo de la Heras - 1 tarde

•

PAREDES DE NAVA
El Show de Elizaber y Aure. Payasos palentinos musicales.
Local Cámara Agraria - 6 tarde

•

SALDAÑA
Recital de Zarzuela, por la Sociedad Conjunto Lirico AMIGOS DE LA ZARZUELA de Valladolid
Museo Iglesia de San Pedro - 8 tarde

•

SANTOYO
Concierto del CORO LANCASTER
Iglesia San Juan Bautista - 12,30 mañana

DIA 5 LUNES

PALENCIA
Proyección del Audiovisual
HISPANOAMERICA ENTRE LUCES por Ignacio Bregel Serna
Sala Caja España (Don Sancho, 3) - 8 tarde

DIA 6 MARTES

PALENCIA
Filmoteca. Ciclo de Cine Ecológico
Proyección de la película TASIO
Auditorio Caja España (Mayor, 54) - 8 tarde

DIA 7 MIERCOLES

PALENCIA
Presentación del libro
LA CORAL FILARMONICA PALENTINA Y SU ARTIFICE
Obra Póstuma de Félix Buisán Citores
Auditorio Caja España (Mayor, 54) - 8 tarde

DIA 8 JUEVES

PALENCIA
Proyección de la película FARNKIE & JOHNNY
Teatro Ortega - 5 y 8 tarde - 11 noche

•

AMPUDIA
Presentación del audiovisual "COSTUMBRES Y TRADICIONES PALENTINAS", por Margarita Ortega
Casa de Cultura - 8 tarde

DIA 9 VIERNES

PALENCIA
Homenaje a Miguel Hernández en el cincuentenario de su muerte ME LLAMO BARRO, AUNQUE MIGUEL ME LLAME espectáculo poético a cargo de ISMAEL
Auditorio Caja España (Mayor, 54) - 8 tarde

DIA 10 SABADO

PALENCIA
Cine Infantil. Proyección de "POLI DE GUARDERIA"
Teatro Ortega - 12 mañana

•

Concierto de Victor Monge "SERRANITO"
"Ecos del Guadalquivir"
Auditorio Caja España (Mayor, 54) - 8 tarde

•

AMUSCO
Concierto del Coro RONDA PEÑA AGUILON
Iglesia de San Pedro - 7,30 tarde

•

TORQUEMADA
Recital de Zarzuela, por la Sociedad Conjunto Lirico AMIGOS DE LA ZARZUELA de Valladolid
Iglesia de Santa Eulalia - 8 tarde

DIA 11 DOMINGO

PALENCIA
Presentación del espectáculo
"PERFILES DEL AYER. BAILES DE PLAZA Y DE CALLE"
Auditorio Caja España (Mayor, 54) - 8 tarde

•

AGUILAR DE CAMPOO
Concierto de la CORAL VACCEA
Parroquia de San Miguel - 12,30 mañana

•

ALAR DEL REY
Representación teatral del Grupo RETABLO con la obra VENTANAS (Tres piezas de teatro breve)
Salón Edificio de Usos Múltiples - 8 tarde

•

DUEÑAS
Teatro. "CINCO MINUTOS NADA MAS" por el Grupo Gente
Aula Fray Luis de León - 8 tarde

•

PAREDES DE NAVA
Concierto de la
ORQUESTA PALENTINA DE LAUDES Y GUITARRAS
Iglesia de Santa Eulalia - 7,30 tarde

•

VILLASARRACINO
Actuación de la CORAL CARRIONESA
Parroquia Ntra. Sra. de la Asunción - 1 tarde

DIA 12 LUNES

PALENCIA
En directo. Concierto de AMISTADES PELIGROSAS
Pabellón Municipal de Deportes - 8,30 tarde

•

ALAR DEL REY
Actuación de la CORAL MIXTA DE GUARDO
Iglesia Ntra. Sra. del Carmen - 12 mañana

•

ASTUDILLO
Concierto de la
ORQUESTA PALENTINA DE LAUDES Y GUITARRAS
Casa de Cultura - 8 tarde

•

BALTANAS
Concierto del tenor palentino JOSE MARIA ATIENZA, acompañado al órgano por Jorge Luis Colino
Iglesia de San Millán - 1 tarde

•

Representación teatral por el Grupo ESLABON con la obra FABLILLA DEL SECRETO BIEN GUARDADO y FARSA DEL CORNUDO APALEADO de A. Casona
Cine Cooperativa - 8 tarde

•

CARRION DE LOS CONDES
Audiovisual FIESTA EN CASTILLA: Tradición y futuro
Salón de Actos Caja España - 8 tarde

•

CASTRILLO DE VILLAVEGA
Recital de Zarzuela por la Sociedad Conjunto Lírico AMIGOS DE LA ZARZUELA de Valladolid
Cooperativa Virgen del Camino - 7 tarde

CEVICO NAVERO
Representación teatral de la obra EL ULTIMO ADIOS, de José Luis Merino, por Juan Francisco Rojo
Salón Ayuntamiento - 7 tarde

•

FUENTES DE NAVA
Actuación del Grupo Ronda Tierra de Campos
Salón Parroquial - 8 tarde

•

SANTIBAÑEZ DE LA PEÑA
Actuación de la CORAL DE CERVERA
Iglesia Santo Cristo de las Heras- 12 mañana

DIA 13 MARTES

PALENCIA
Filmoteca. Ciclo de Cine Ecológico.
Proyección de la palícula CHERNOBIL
Auditorio Caja España (Mayor, 54) - 8 tarde

DIA 14 MIERCOLES

PALENCIA
Concierto extraordinario
CAMERATA SANTA CECILIA DE ROMA
Auditorio Caja España (Mayor, 54) - 8,15 tarde

•

TORQUEMADA
Presentación del audiovisual "COSTUMBRES Y TRADICIONES PALENTINAS" por Margarita Ortega
Casa de Cultura - 8 tarde

DIA 15 JUEVES

PALENCIA
Concierto de JOAQUIN SABINA
Teatro Ortega - 8 tarde

DIA 16 VIERNES

PALENCIA
Presentación del audiovisual
EL LARGO CAMINO DEL HOMBRE ASTRONOMO
por el Grupo Aficionado de Astronomía Palentino
Auditorio Caja España (Mayor, 54) - 8 tarde

•

Inauguración de la exposición de ANGULO-VELA
Sala Caja España (Don Sancho, 3) - 8 tarde

•

Cine. TOMATES VERDES FRITOS
Teatro Ortega - 5 y 8 tarde - 11 noche

•

AMPUDIA
Actuación del Grupo Ronda Tierra de Campos
Casa de Cultura - 8 tarde

DIA 17 SABADO

PALENCIA
Cine Infantil.
Proyección de ALTO O MI MADRE DISPARA
Teatro Ortega - 12 mañana

•

Conferencia-proyección. "MEDIOS AVANZADOS DE COMUNICACION" por el Grupo de Amigos de la Radio y Comunicaciones
Auditorio Caja España (Mayor, 54) - 7 tarde

•

CERVERA DE PISUERGA
Teatro Infantil. EL CASO DEL REPOLLO CON GAFAS por el TALLER PERMANENTE DE TEATRO PALENTINO
Salón Caja España - 6 tarde

DIA 18 DOMINGO

PALENCIA
V Encuentro de Dulzaineros
Auditorio Caja España (Mayor, 54) - 7 tarde

•

AMPUDIA
Concierto del tenor palentino JOSE MARIA ATIENZA, acompañado al órgano por Jorge Luis Colino
Colegiata San Miguel Arcangel - 12 mañana

•

ASTUDILLO
El Show de Elizaber y Aure. Payasos palentinos musicales
Colegio Salesianos - 6 tarde

•

AUTILLO DE CAMPOS
Representación teatral de la obra
EL AMANTE DE LA LUNA, por el Grupo LA GARGOLA
Local Ayuntamiento - 8 tarde

•

BARRUELO DE SANTULLAN
Concierto de la CORAL MIXTA DE GUARDO
Iglesia de Santo Tomás - 12,30 mañana

Caja España

M.C.D.2022

octubre cultural 92 PALENCIA

BECERRIL DE CAMPOS
Actuación CORO LANCASTER
Iglesia de Santa Eugenia - 12 mañana

•

CARRION DE LOS CONDES
Actuación del Grupo RONDA TIERRA DE CAMPOS
Salón de Actos Caja España - 8 tarde

•

CORDOVILLA LA REAL
Concierto de la CORAL VACCEA
Iglesia Parroquial Ntra. Sra. de la Asunción - 11 mañana

•

FRECHILLA
Representación teatral del Grupo ESLABON
con la obra FABLILLA DEL SECRETO BIEN GUARDADO
y FARSA DEL CORNUDO APALEADO, de A. Casona
Pósito Pío - 8 tarde

•

FROMISTA
Actuación del CORO RONDA PEÑA AGUILON
Iglesia Santa María del Castillo - 12 mañana

•

GUARDO
Audiovisual FIESTA EN CASTILLA: Tradición y futuro
Sala Caja España - 8 tarde

•

MAZARIEGOS
Representación teatral de la obra EL ULTIMO ADIOS,
de José Luis Merino, por Juan Francisco Rojo
Centro Cultural - 8 tarde

•

OSORNO
Concierto de la
ORQUESTA PALENTINA DE LAUDES Y GUITARRAS
Casa de Cultura - 7 tarde

•

QUINTANA DEL PUENTE
Actuación de la CORAL DE CERVERA
Iglesia de San Esteban - 1 tarde

•

SALDAÑA
Representación teatral del Grupo RETABLO
con la obra VENTANAS (Tres piezas de teatro breve)
Casa de Cultura - 8 tarde

•

VILLAMURIEL - CASCO VIEJO
Actuación de la CORAL CARRIONESA
Parroquia Santa María la Mayor - 1,15 tarde

DIA 19 LUNES

PALENCIA
Presentación por Fernando Jubete del audiovisual
"LA FAUNA DEL NORTE DE AFRICA"
Auditorio Caja España (Mayor, 54) - 8 tarde

DIA 20 MARTES

PALENCIA
Filmoteca. Ciclo de Cine Ecológico.
Proyección de la película EN BUSCA DEL AGUILA
Auditorio Caja España (Mayor 54) - 8 tarde

DIA 21 MIERCOLES

PALENCIA
Presentación del libro EL INSTITUTO VIEJO.
COMIENZOS DE LA SEGUNDA ENSEÑANZA EN
PALENCIA. (1.845-1.915), de Rafael del Valle Curieses
Auditorio Caja España (Mayor, 54) - 8,15 tarde

•

VILLAVIUDAS
Presentación del audiovisual "COSTUMBRES Y
TRADICIONES PALENTINAS" por Margarita Ortega.
Club Jubilados Caja España - 8 tarde

DIA 22 JUEVES

PALENCIA
Cine. A PROPOSITO DE HENRY
Teatro Ortega - 5 y 8 tarde - 11 noche

•

Audiovisual "PALENCIA A TRAVES DE SUS POETAS" por
el Grupo Palencia de Fotografía y Cine y Radio Palencia SER
Auditorio Caja España (Mayor, 54) - 8,15 tarde

DIA 23 VIERNES

PALENCIA
Concierto de JOSE MANUEL SOTO
Teatro Ortega - 8 tarde

•

BECERRIL DE CAMPOS
SAINETES COMICOS por el Grupo GINESTA
Salón Escuelas - 8 tarde

DIA 24 SABADO

PALENCIA
Cine Infantil. SUBURBAN COMANDO
Teatro Ortega - 12 mañana

Representación teatral de la obra
"CINCO MINUTOS NADA MAS" por el Grupo Gente
Auditorio Caja España (Mayor, 54) - 8 tarde

•

FESTIVAL DE DANZAS
Teatro Ortega - 8 tarde

•

GUARDO
Concierto de JOSE MANUEL SOTO
Sala Sheraton - 11 noche

•

SAN CEBRIAN DE CAMPOS
Representación teatral de la obra EL ULTIMO ADIOS,
de José Luis Merino por Juan Francisco Rojo
Salón de Actos Ayuntamiento - 8 tarde

•

VILLADA
POESIA NUESTRA. Lectura de poetas palentinos
por el GRUPO ASTROLABIO
Salón Biblioteca Caja España - 8 tarde

DIA 25 DOMINGO

PALENCIA
IV DEMOSTRACION CORAL PROVINCIAL
"LUIS GUZMAN RUBIO"
Auditorio Caja España (Mayor, 54) - 7 tarde

•

ANTIGÜEDAD
Concierto de la
ORQUESTA PALENTINA DE LAUDES Y GUITARRAS
Iglesia Ntra. Sra. de la Asunción - 1,30 tarde

•

BALTANAS
Concierto de JOSE MANUEL SOTO
Sala Baranda - 9,30 noche

•

CARRION DE LOS CONDES
Recital de Zarzuela por la Sociedad Conjunto Lírico
AMIGOS DE LA ZARZUELA de Valladolid
Iglesia de Santa María - 8 tarde

•

CERVERA DE PISUERGA
Actuación del Grupo RONDA TIERRA DE CAMPOS
Salón de Actos Caja España - 8 tarde

•

CEVICO DE LA TORRE
Representación teatral de la obra
EL AMANTE DE LA LUNA, por el Grupo LA GARGOLA
Salón Ayuntamiento - 8 tarde

•

CISNEROS
Actuación del CORO LANCASTER
Iglesia de San Facundo y San Primitivo - 12,30 mañana

•

HUSILLOS
Concierto de la CORAL CARRIONESA
Abadía Ntra. Sra. de la Asunción - 1 tarde

•

MONZON DE CAMPOS
Representación teatral del Grupo RETABLO
con la obra VENTANAS (Tres piezas de teatro breve)
Colegio Público - 7 tarde

•

OSORNO
Concierto de la CORAL VACCEA
Iglesia Ntra. Sra. de la Asunción - 12 mañana

•

Representación teatral de la obra
"CINCO MINUTOS NADA MAS" por el Grupo GENTE
Casa de Cultura - 7 tarde

•

SALDAÑA
Audiovisual FIESTA EN CASTILLA: Tradición y futuro
Imagen, palabra y música en directo
Casa de Cultura - 8 tarde

•

VILLAMURIEL - VIRGEN DEL MILAGRO
Sow de Elizaber y Aure. Payasos palentinos musicales.
Centro Don Bosco - 6 tarde

VILLOLDO
SAINETES COMICOS, por el Grupo de Teatro GINESTA
Salón Ayuntamiento - 8,15 tarde

DIA 26 LUNES

PALENCIA
Sociedad Filarmónica Palentina. Concierto del
TRIO CONSERVATORIO TCHAIKOVSKY de Moscú
Auditorio Caja España (Mayor, 54) - 8,15 tarde
Exclusivamente para Socios

DIA 27 MARTES

PALENCIA
Filmoteca. Ciclo Cine Ecológico
EL LARGO FIN DE SEMANA
Auditorio Caja España (Mayor, 54) - 8 tarde

DIA 28 MIERCOLES

PALENCIA
Concierto de piano a cargo de ROBERTO BRAVO
Auditorio Caja España (Mayor, 54) - 8,15 tarde

DIA 29 JUEVES

PALENCIA
Audiovisual expedición de montaña ESPOLON DE LOS
NORUEGOS "LA VIA SIN RETORNO"
Auditorio Caja España (Mayor, 54) - 8,15 tarde

•

Cine. BELTENEBROS
Teatro Ortega - 5 y 8 tarde - 11 noche

DIA 30 VIERNES

PALENCIA
ZARZUELA.
La Compañía Lírica Española presenta
AGUA, AZUCARILLOS Y AGUARDIENTE
y LA VERBENA DE LA PALOMA
Teatro Ortega - 8 tarde y 11 noche

DIA 31 SABADO

PALENCIA
Cine Infantil. SOLOS CON NUESTRO TIO
Teatro Ortega - 12 mañana

•

Inauguración de la Exposición
XV CERTAMEN NACIONAL DE FOTOGRAFIA
Sala Caja España (Don Sancho, 3) - 7,30 tarde

•

Concierto de Jazz. JORGE PARDO QUARTET
Auditorio Caja España (Mayor, 54) - 8,15 tarde

•

CERVERA DE PISUERGA
Inauguración Exposición de pintura de GABINO GAONA
Sala Caja España - 7,30 tarde

•

Recital de Zarzuela a cargo de la Sociedad Conjunto Lírico
AMIGOS DE LA ZARZUELA de Valladolid
Salón Caja España - 8 tarde

•

VILLACAZAR DE SIRGA
Representación Teatral de la obra
COMO LOS PROPIOS ANGELES,
del Grupo GINESTA
Centro Cultural - 8,30 tarde

•

VILLARRAMIEL
Teatro Infantil. EL CASO DEL REPOLLO CON GAFAS
por el Taller Permanente de Teatro Palentino
Casa de la Cultura - 6 tarde

LA DISTRIBUCION DE INVITACIONES SE REALIZARA EXCLUSIVAMENTE EN LA SALA CAJA ESPAÑA DE CALLE DON SANCHO, 3, EN HORARIO DE 9 DE LA MAÑANA A 2 DE LA TARDE PREVIA PRESENTACION DE LIBRETA Y CON TRES DIAS LABORABLES DE ANTELACION.

Precio de las invitaciones para las funciones de BALLET LIRICO NACIONAL, JOAQUIN SABINA, JOSE MANUEL SOTO y LA VERBENA DE LA PALOMA. Sillón: 300 ptas. - Preferencia: 200 ptas. - Anfiteatro: 100 ptas.
Los Conciertos de VICTOR MONGE "SERRANITO", CAMERATA STA. CECILIA DE ROMA, ROBERTO BRAVO Y JORGE PARDO QUARTET tienen un precio de 400 ptas.
Precio de las invitaciones para el concierto del grupo musical AMISTADES PELIGROSAS, 300 ptas.

El importe de la recaudación se destinará a una Institución benéfica palentina.

Para las funciones del FESTIVAL DE DANZAS y sesiones de CINE programadas en el Teatro Ortega es necesario invitación (gratuita).

No es necesaria invitación para acceder al resto de actividades.

LA CAJA SE RESERVA EL DERECHO DE MODIFICAR ESTE PROGRAMA SI FUESE CONVENIENTE.

Caja España

M.C.D.2022

Funcionan veintidós en la provincia de Palencia

Bibliotecas municipales, «termómetros» de la actividad cultural en los pueblos

J. L. DE ROMAN

La provincia de Palencia cuenta con veintidós bibliotecas municipales, que albergan en su conjunto a más de ciento treinta mil libros, y que vienen a ser uno de los indicadores más fiables a la hora de valorar el nivel de actividad cultural que se desarrolla en una comunidad.

El índice de utilización de estas bibliotecas habla a las claras acerca del hábito lector que existe en la localidad en la que se encuentran, pero también del dinamismo cultural que se propicia desde los colegios, asociaciones e instituciones establecidas en cada pueblo, el cual se relaciona directamente con el manejo de libros.

De un tiempo a esta parte, coincidiendo con el traspaso de competencias a la comunidad autónoma en esta materia, y gracias al trabajo realizado desde el Centro Provincial Coordinador de Bibliotecas, éstas han experimentado en general un cierto auge, con la renovación de una parte importante de sus fondos bibliográficos, e incluso con la posibilidad de contar con nuevos edificios donde desempeñar más eficaz y cómodamente su función.

Sin embargo, a pesar de esto, todavía no se observa una línea homogénea en cuanto al funcionamiento, potencial, utilización y dinamismo en el conjunto de las veintidós bibliotecas municipales de Palencia. Varios factores influyen dentro del ámbito de estos centros. Así, podrían citarse el número de habitantes, el local en que se encuentran, la solvencia del Ayuntamiento, la gestión cultural que éste haga, el número de asociaciones culturales que haya en el pueblo, las facultades del bibliotecario para dinamizar y realizar actividades que promuevan la lectura... La contratación del personal de estas bibliotecas depende directamente del Ayuntamiento, así como el edificio y su mantenimiento.

Biblioteca «Miguel de Unamuno», antes de su inauguración

No obstante, algunos de estos factores son más importantes que otros. No necesariamente se utiliza más la biblioteca en una localidad con mayor número de habitantes, o con el edificio mejor equipado. Es mucho más determinante la actividad cultural que se genere en el entorno del pueblo y desde la propia biblioteca.

De esta forma, se dan casos como el de Frómista, donde, con mil habitantes, su biblioteca, fundada en 1986, tenía formalizados el pasado año 564 carnés de socio, y prestó 10.839 libros para la lectura a domicilio. Por otro lado, Venta de Baños, con siete mil habitantes, y la biblioteca fundada en 1970, contaba con 240 socios, a los que prestó un total de 1.036 libros. Concretamente, esta biblioteca llegó a tener sin desempaquetar los libros que el Centro Coordinador le había enviado durante los últimos tres años, por problemas de espacio, entre otros. Acualmente, y tras una labor del personal de este Centro, los libros ya han sido colocados, y los lectores disponen de unos dos mil nuevos títulos en las estanterías.

En el cuadro estadístico que se acompaña figuran las localidades donde existe biblioteca municipal, a excepción de la de la capital, "Miguel de Unamuno", el número redondeado de habitantes, referente a 1991, el número de libros de sus fondos, el número de carnés y los libros prestados para lectura en casa, de acuerdo a la memoria realizada el pasado año por el Centro Coordinador.

COLABORACION

El Centro Coordinador de Bibliotecas funciona merced a la colaboración entre la Junta de Castilla y León y la Diputación, que este año han aportado un presupuesto de veinte millones de pesetas para la adquisición de libros.

De este Centro dependen también los dos bibliobuses que actualmente funcionan en la provincia, y que cubren en sus desplazamientos un total de 104 localidades, a las que se les sumarán otras cincuenta, una vez que se incorpore un nuevo bibliobús más, cuyo vehículo ya está adquirido y al que falta dotar de personal para su puesta en funcionamiento.

Para Alfredo Diez Escobar, quien desde hace dos años es el responsable de este Centro Coordinador, el número de bibliotecas municipales que funcionan en Palencia es apropiado, y está adecuado a la población existente.

Resalta Alfredo Diez la dispar situación de cada una de ellas, aunque, en líneas generales se encuentran a su juicio bien dotadas, y cada vez cuentan con personal más especializado en su gestión. "Pero su utilización depende mucho de que desde los ayuntamientos se generen actividades culturales, de que su concejal de Cultura sea una persona dinámica, de que existan asociaciones".

A la vista del panorama provincial, Alfredo Diez es optimista de cara al futuro de estas bibliotecas, algunas de las cuales han sido dotadas de nueva ubicación, a veces en edificios restaurados, como es el caso de Guardo, Carrión y Aguilar de Campoo. En Dueñas se están terminando las obras de restauración de otro edificio para darle cabida a la biblioteca, y en Villamuriel de Cerrato está prevista la construcción de una.

Las nuevas ubicaciones, y la incorporación de bibliotecarios preparados para esta función, hace que la situación sea cada vez más favorable para el ámbito de las bibliotecas municipales, "lo cual no quiere decir -afirma Alfredo Diez- que no haya que subsanar lagunas que todavía quedan. Hay que seguir trabajando en todos los sentidos".

Asimismo, y de cara a una gestión más eficaz de los fondos de estas bibliotecas, el responsable del Centro Coordinador está convencido de que en el plazo de algunos años, se irán incorporando sistemas informáticos para automatizar los servicios que ofrecen. Unos sistemas que hoy día exigen de una fuerte inversión, pero que poco a poco irán siendo asequibles e indispensables para el funcionamiento de las bibliotecas municipales.

Localidad	Población	Nº Libros	Nº Carnés	Nº Préstamos
AGUILAR DE CAMPOO	7.600	7.921	914	4.197
ALAR DEL REY	1.500			2.561
ASTUDILLO	1.400	7.287		3.809
BALTANAS	1.600	6.772	397	8.557
BARRUELO DE SANTULLAN	2.200	5.189	754	8.526
CARRION DE LOS CONDES	2.500	7.660	183	3.763
CERVERA DE PISUERGA	2.800	7.286	485	2.818
DUEÑAS	3.100			
FROMISTA	1.000	4.653	564	10.839
GUARDO	9.100	9.930		2.689
HERRERA DE PISUERGA	2.600	6.026	200	4.317
OSORNO	1.800	6.553		4.779
PAREDES DE NAVA	2.600	5.560	523	8.412
SALDAÑA	3.100	6.812	458	1.243
SANTIBAÑEZ DE LA PEÑA	1.700	5.908	422	8.365
TORQUEMADA	1.300	7.066	489	3.395
VELILLA DEL RIO CARRION	2.000	6.340	450	3.776
VENTA DE BAÑOS	7.000	5.000	240	1.036
VILLADA	1.500	6.084	466	4.426
VILLAMURIEL DE CERRATO	4.000	5.456	846	6.474
VILLARRAMIEL	1.100	8.000	409	4.330

El alcalde pide un nuevo límite de velocidad para el Vial

El alcalde ha remitido un escrito al director territorial del MOPU solicitando que el actual límite de velocidad en el Vial pase de 50 a 70 km./hora.

En la actualidad, de acuerdo con las nuevas normas de tráfico, la velocidad máxima en el Vial es de 50 km./hora al ser considerada una vía urbana.

En su escrito al director territorial del MOPU, el alcalde manifiesta que tal limitación de velocidad supone un serio trastorno para la circulación, pues desnaturalizada su consideración y finalidad de vía rápida para circunvalar el casco urbano y desahogar de tráfico a este último.

Los semáforos instalados en el Vial están regulados para una circulación con velocidad media de 60 km./hora, por lo que el actual límite de velocidad se producen retenciones y desorden en la circulación.

Al tratarse el Vial de un tramo cuya titularidad es del MOPU y al considerar que concurren las circunstancias previstas en las nuevas normas de circulación es por lo que se solicita que el límite de velocidad en esta vía se incremente a 70 km./hora.

EL TIEMPO

Cielos muy nubosos y temperaturas en descenso

Valladolid, (EFE).- Los cielos de Castilla y León están hoy muy nubosos o cubiertos con chubascos moderados y ocasionalmente fuertes y tormentosos.

Las temperaturas irán en moderado descenso con máximas entre 15 y 20 grados y mínimas para la próxima madrugada entre cuatro y nueve grados, los vientos serán de sur a oeste y moderados.

Para mañana domingo se esperan cielos muy nubosos en el norte y este con chubascos y nubosos en el resto y las temperaturas continuarán en descenso.

REGISTRO CIVIL

MATRIMONIOS

Rafael Rodríguez Cendra con María Piedad Rebollo Palacín.

Luis Angel Castrillejo Castrillejo con María Covadonga Robles Vián.

Luis Viguera Gómez con Marta María Diez Mediavilla.

Jesús Antonio Diez López con María del Carmen Ibáñez Mancho.

Julián Burgos Martínez con María Luisa Palenzuela Diez.

M.C.D.2022

Según declaró Jambrina, en las III Jornadas de Palencia hacia el 2000

La reforestación será la salida a la agricultura

Los propietarios de las tierras obtendrán una renta alternativa

Mercedes García

El consejero de Medio Ambiente y Ordenación del Territorio de la Junta de Castilla y León, Francisco Jambrina Sastre, consciente de la problemática agraria actual, planteó a los agricultores palentinos la posibilidad de convertir sus tierras de cultivos excedentarios en montes, lo cual proporcionaría múltiples beneficios.

La conferencia sobre "Medio ambiente y reforestación en la provincia de Palencia" puso el broche final a las III Jornadas sobre Palencia hacia el 2000, que se venían celebrando en nuestra ciudad, desde el pasado miércoles. La promotora de estas charlas, ASAJA, se encuentra muy satisfecha de los resultados obtenidos, no sólo por el numeroso público asistente sino también por la calidad de los conferenciantes que han impartido las charlas.

El ponente elegido para tratar el tema del medio ambiente y la reforestación en nuestra provincia fue Francisco Jambrina Sastre, consejero de Medio Ambiente y Ordenación del Territorio de la Junta de Castilla y León.

CONVERTIR LAS TIERRAS EN MONTE

Francisco Jambrina, gran conocedor de los problemas por los que atraviesa en estos momentos nuestra agricultura, caracterizada por producir cultivos excedentarios en todo el mundo con la correspondiente bajada de precios, apostó ayer en su charla por la transformación de estas tierras, innecesarias para la producción de alimentos, en montes.

El público asistente a las Jornadas de Palencia hacia el 2000, organizadas por ASAJA, llenó todos los días el auditorio de Caja España FOTO LUIS

El conferenciante puso de manifiesto que "muchas de estas hectáreas, productoras de cultivos excedentarios, habían sido monte anteriormente, pero con las necesidades de alimentos en época de postguerra tuvieron que roturarase para convertirse en tierras productivas, por lo que no hay ningún inconveniente para convertirse, de nuevo, en el espacio natural que eran antes".

Es evidente que la situación actual se caracteriza por un estancamiento de la demanda, mientras que la oferta se dispara cada año debido a las importantes mejoras técnicas, por lo que se produce una acumulación de excedentes innecesarios para el país. Ante esta grave problemática el consejero de Medio Ambiente aconseja a los agricultores que dejen de cultivar sus tierras de productos excedentarios y las transformen en monte, ya que éste cambio producirá innumerables beneficios para todos.

Francisco Jambrina Sastre, consejero de Medio Ambiente y Ordenación del Territorio de la Junta de Castilla y León

El incremento de los montes en nuestra provincia además de evitar la erosión, contribuirá a impedir el cambio climático, ya que se le puede considerar un importante termoregulador de la atmósfera. Por otra parte incrementará los recursos turísticos de la zona, favoreciendo la conservación de la fauna y flora de nuestra región. Convirtiéndose, incluso, en una medida social, proporcionando una renta alternativa al agricultor.

MEDIDAS DE LA CEE

Dos aspectos, principalemnte, constituyen las medidas aplicadas por la CEE para dar solución a la grave situación vivida en el mundo rural; la primera de ellas se centra en las subvenciones para la reforestación del chopo y la segunda medida es la Ley de Fomento de la Cubierta Arbórea. Ambos proyectos pretenden infundir esperanza, aportando soluciones distintas a las habituales.

NO SE RECORTARAN LOS PRESUPUESTOS

La Consejería de Medio Ambiente de la Comunidad cuenta este año con un presupuesto de 26.000 millones de pesetas, de los cuales el setenta y cinco por ciento se destinarán a inversiones, centradas la mitad de ellas en el tratamiento de residuos sólidos y hospitalarios, en el saneamiento y abastecimiento de aguas, en la reforestación y conservación de espacios naturales y en la prevención de incendios. En esta última materia se han conseguido grandes logros, ya que, según declaró Francisco Jambrina, "por suerte Castilla y León no ha sido noticia este verano en materia de incendios". Añadió que la causa puede estar en la buena campaña llevada a cabo por la Consejería.

El consejero de la Junta declaró que "los recortes presupuestarios tendrán que afectar a los sectores menos importantes y la conservación del medio ambiente no puede considerarse uno de ellos".

HOMENAJE AL PRESIDENTE DE LA AUDIENCIA.-El ya expresidente de la Audiencia Provincial de Palencia, Manuel Domínguez Viguera, jubilado hace un par de meses, recibió ayer un sentido homenaje-despedida de sus compañeros magistrados, de la Fiscalía y del resto de funcionarios y empleados de la Audiencia. El acto, en el que estuvieron presentes el gobernador civil y el alcalde de la ciudad, además de otras representaciones institucionales, tuvo lugar en el transcurso de una comida de hermandad celebrada en los salones del Hotel Europa Centro de Magaz de Pisuerga. En la foto de LUIS el señor Domínguez Viguera.

Caso de la Lotería

Jesús Granja y su testigo declararon ante el juez

Como informábamos días pasados el titular del Juzgado número 2 de nuestra ciudad, Mauricio Bugidos, había admitido a trámite la denuncia presentada por Jesús Granja Núñez contra Casimiro Redondo, al que acusa de apropiarse indebidamente de un décimo de lotería premiado con 4.000.000 de pesetas.

El juez tomó ayer declaración al denunciante, quien manifestó nuevamente que desde hacía tiempo Casimiro Redondo le vendía todas las semanas un décimo del número 36.458, el mismo que resultó premiado en el sorteo del pasado 27 de junio y que dejó en nuestra ciudad en torno a los mil millones. Añadió que esa semana y a pesar de habérselo solicitado, Casimiro no le entregó el décimo, por lo que decidió presentar la correspondiente denuncia.

Asimismo el juez tomó declaración al testigo presentado por Granja, concretamente Santiago Puertas, quien manifestó haber estado presente en una conversación entre el denunciante y Casimiro Redondo en la que aquél le había requerido para solucionar el asunto que tenían pendiente sobre el décimo premiado.

En próximas fechas está previsto que continúen practicándose nuevas diligencias judiciales sobre este caso, que tiene un segundo escenario en el Juzgado número 1, quien se hizo cargo a su vez de la denuncia presentada por Francisco-Javier Rodríguez contra Clemente Velayos, ambos compañeros de trabajo en la oficina principal de Caja Salamancia y Soria. Como es sabido el primero pretende que Velayos le entregue 200 millones de pesetas, la mitad del premio especial con el que resultó agraciado el décimo que según Rodríguez jugaban juntos desde hacía tiempo y que fue cobrado en su totalidad por Velayos, al encontrarse aquél de vacaciones cuando se celebró el sorteo.

M.C.D.2022

Editada por la Concejalía de Juventud y ACUP

Ayer se presentó la revista de historietas «Garabato», abierta a la participación juvenil

Responsables de la Concejalía y de ACUP en la rueda de prensa FOTO LUIS

C.C.

Ayer se presentó ante los medios de comunicación el número cero de "Garabato-Revista de Historietas de Palencia Comic", puesta en marcha por la Concejalía de Juventud en estrecha colaboración con la Asociación Cultural Universitaria Palentina (ACUP). Ha sido esta asociación la que se ha responsabilizado directamente de la realización de "Garabato" porque ya contaba con un taller de comic en funcionamiento, pero la nueva revista está abierta a todos los jóvenes palentinos interesados en este variopinto mundo de la historieta.

Miguel Angel Brugera explica que desde que se hizo cargo de la Concejalía de Juventud tuvo en mente el proyecto de editar una revista "como instrumento apto para canalizar las inquietudes y la creatividad de los jóvenes. Finalmente se contactó con ACUP para poner en marcha "Garabato" como publicación de historietas con libertad absoluta en temas y estilos y artículos sobre la historia del comic. Está abierta también a otros temas y posibilidades que no sean únicamente gráficas y queremos mejorar la calidad con distintas aportaciones. La revista nace como algo lúdico, pero también puede ser reivindicativa y crítica. Queremos, desde la Concejalía, que sea algo hecho por y para los jóvenes".

El número cero incluye un editorial de Miguel Angel Brugera sobre los motivos y pretensiones de la nueva revista; una Historia del Comic: USA 1895-1939 a cargo de Guillermo Villaverde; la historia "Tragedia nórdica" de José Luis Valderrábano y Félix Velasco Fargas; "Caos" de Marcos Llamas y Juan Carlos Gómez con la colaboración de Jesús Romo; el artículo de Marcos M.Llamas "Frank Miller (o la otra cara del Comic Americano)", la historia "Nada" de Ignacio Vittini y "La Hoja de Oscar" de Oscar Salán.

La financiación de "Garabato", que nace con carácter gratuito, corre por cuenta de la Concejalía de la Juventud a través de la partida correspondiente a publicaciones del convenio firmado con el Instituto de la Juventud. Brugera comenta que la revista tiene periodicidad trimestral porque hay que tener en cuenta que los jóvenes de ACUP que la realizan están estudiando y no pueden dedicar demasiado tiempo a esta actividad.

En cuanto a la distribución, el concejal explica que tiene una doble vía: a través de los puntos de información situados en la Biblioteca Pública, en los Institutos y en algunos bares podrán tener acceso a la revista los jóvenes palentinos. Por otra parte se va a hacer llegar al Instituto de la Juventud, al Consejo de la Juventud y a las Concejalías de otros Ayuntamiento para que sea conocida fuera de la provincia.

Los interesados en enviar dibujos, textos e historietas a "Garabato" deben contactar con ACUP, Apartado 318– 34080 Palencia, o bien con la Concejalía de la Juventud en el Edificio Administrativo de las Agustinas Canónigas. El director de la revista es Marcos Llamas Herrero.

En el Centro Cultural Provincial

El lunes se inician las jornadas del Memorial de Poetas Palentinos

Organizado por el Club de Amigos de Alemania, con el patrocinio de la Diputación

Redacción

El próximo lunes, día 28, se inician las jornadas del "Memorial de Poetas Palentinos", organizado por el Club de Amigos de Alemania, con el patrocinio de la Diputación Provincial.

Según el programa del Memorial, en la primera jornada del lunes, Casilda Ordóñez Ferrer evocará la figura de don Iñigo López de Mendoza, Marqués de Santillana, nacido en Carrión de los Condes; y Marcelino García Velasco recordará a Juan José Cuadros, un poeta palentino de este siglo, transplantado a Madrid.

En la segunda jornada del martes, Gonzalo Ortega Aragón rememorará al judío carrionés Don Sem Tob; y Enriqueta Palacios hará la memorial del periodista y poeta Félix Buisán Cítores, palentino de nacimiento y muerte.

EN EL CENTRO CULTURAL PROVINCIAL

Este Memorial de Poetas Palentinos se celebrará en el Centro Cultural Provincial, sito en la Plaza de Abilio Calderón.

En principio estaba programada su celebración en el salón de actos de la Diputación, pero unas obras de urgencia en la cristalera del techo han impedido que la estancia sea utilizable en estos días.

Se recuerda que las sesiones de cada jornada darán comienzo a las ocho de la tarde y que la entrada a los actos es pública.

CARTAS AL DIRECTOR

Los obispos y la vida

Palencia, 25 de septiembre de 1992

Sr. Director de EL DIARIO PALENTINO

Sr. Director: Le escribo a propósito del artículo del último viernes "Otro Obispo" firmado por Marco A. Porras. Y quiero expresar simplemente que lo que dicen esos dos obispos deberíamos decirlo todos los ciudadanos, cristianos o no, porque es verdad: La vida es un bien y un derecho por sí misma, la posea un no nacido o un guardia civil y prive de ella un terrorista o un médico.

Y con ello, es claro que los obispos no quieren minusvalorar la vida de las víctimas del terrorismo, sino muy al contrario, apoyándose en su valoración y defensa, ayudar a valorar y defender, con la misma fuerza, la de los otros inocentes.

Es verdad que el código no obliga a abortar (¡faltaba más!), únicamente no lo prohíbe; pero ¿por qué prohíbe robar o maltratar a los animales?

M. Aparicio

SONYLANG
MATRICULA ABIERTA
INGLES • FRANCES • ALEMAN
Profesorado Nativo
Miembro de ACLID y FECEI
Patio Castaño, 4
Teléfono: 74.43.40 - PALENCIA

CLINICA DENTAL
DR. VEGA
Agradece la comprensión de sus clientes y amigos por las obras realizadas, y comunica su reapertura.
Miguel Primo de Rivera, 3-2º A. (Jardinillos Estación)
Teléfono 74 22 29

La Dirección Provincial de Trabajo y Seguridad Social pondrá en marcha en octubre la Biblioteca Sociolaboral

La Dirección Provincial de Trabajo y Seguridad Social de Palencia va a poner en funcionamiento a mediados de mes de octubre la Biblioteca Sociolaboral, con la finalidad de prestar un nuevo servicio a las organizaciones y ciudadanos interesados en el mundo del trabajo.

Esta biblioteca estará dotada con un fondo de 3.000 volúmenes, que versan sobre materias relativas al Derecho del Trabajo, Seguridad Social, Salud Laboral e Higiene Industrial, Cooperativismo, Economía Social, etc.

La Dirección Provincial de Trabajo y Seguridad Social tiene previsto firmar acuerdos con las organizaciones sindicales y empresariales, así como con la Universidad de Valladolid, para facilitar el acceso y la colaboración entre las distintas instituciones.

Esta iniciativa es la primera que se lleva a efecto por el Ministerio de Trabajo y Seguridad Social en España y pretende ser un nuevo servicio que el departamento presta a los ciudadanos, ya que probablemente se trata de una de las mejores bibliotecas especializadas que, sobre estas materias, existen en la Comunidad Autónoma de Castilla y León.

Adjudicadas las obras de mejora de la seguridad vial en la travesía de Venta de Baños

La Dirección General de Tráfico ha resuelto adjudicar las obras de mejora de la Seguridad Vial en la travesía de Venta de Baños a la empresa SAINCO, S.A., por un importe de 10.973.577 pesetas. El plazo de ejecución de la obra es de tres meses.

Las obras de regulación y control del tráfico se concretan básicamente en los siguientes puntos:

–Instalación de equipos electrónicos para regular el flujo de vehículos y peatones a lo largo de la travesía, controlando su velocidad en el tránsito de la misma.

–Refuerzo de la señalización horizontal y vertical que facilite la toma de decisiones a los conductores y peatones.

–Colocación de barandillas peatonales que canalicen el flujo de peatones y barreras de protección que garanticen su seguridad.

Como se recordará el convenio de cooperación entre la Dirección General de Tráfico y el Ayuntamiento de Venta de Baños para la acometida de las citadas obras de regulación del tráfico en la travesía de Venta de Baños fue firmado el pasado 2 de junio en el Gobierno Civil de Palencia, bajo la presidencia del gobernador civil, Esteban Egea Sánchez. En el mismo se estableció que las obras corrieran a cargo de los presupuestos de la Dirección General de Tráfico, a excepción de la obra civil (cimentaciones, canalizaciones, etc.), las cuales correrán a cargo del Ayuntamiento de Venta de Baños.

Folklore y cultura tradicional.-**La III Muestra Joven de Folklore de Castilla y León sigue su andadura. Los cuarenta jóvenes que asisten a las conferencias, exposiciones y demostraciones en Palencia visitaron ayer Paredes de Nava, Frómista, Villalcázar de Sirga y San Andrés de Arroyo para conocer de cerca monumentos, atnografía, arte, tipismo, buena música a cargo de Antonio Barranco y degustar dulces en el Monasterio de San Andrés.**

La Plaza Mayor de nuestra ciudad fue escenario para el purismo y el respeto a la tradición del grupo musical "Yesca" de Burgos. El recital estuvo muy animado, más aún al final con esas coplas a lo pesado llenas de letras picantes y con una jota que tocaron acompañados a la dulzaina y a la caja por los Hermanos Silva, de Palencia. Permanecen abiertas las cinco exposiciones sobre distintos aspectos de la cultura tradicional. Las fotos de LUIS nos muestran imágenes de la de "La Maragatería" en el Centro Cultural Provincial y de la de "Alfarería tradicional" en el Edificio de Usos Múltiples de la Delegación Territorial. Mañana concluye la Muestra con actuaciones en la Plaza Mayor y una muestra de repostería y vinos en la de San Francisco. La clausura será en el Centro Cultural a las 13,15 horas.

lotería primitiva
ONLAE
AVISO
TODOS
LOS JUEVES
SORTEO
DE LOTERIA
PRIMITIVA

EUROVITAL
GEROVITAL
COSMETICOS
PRODUCTOS
ORIGINALES
RUMANOS
Prof. Dr. A. Aslan
VENTA
EUROVITAL
Modesto Lafuente, 8-2º
34002 PALENCIA
SALUD Y BELLEZA
A TODA EDAD

MEGINO
JOYERO
PALENCIA
DURÁN Joyeros
MADRID
Se complacen en invitarle a la gran exposición y venta de
Marfiles, Corales y Arte Oriental
que tendrá lugar en la Sala de Exposiciones de Megino Joyero
en Cl. Mayor, 31. Del 1 al 22 de Octubre de 1992.

M.C.D.2022

ANDAR Y VER

-L-

Equitación: Alta Escuela

Domitilo VALVERDE

Desviado el tema, propiamente dicho, de las crónicas de equitación, volvemos a él, continuando lo tratado en el XLVI y llegamos a la Alta Escuela, que no es otra cosa que el perfeccionamiento de la forma de doma, con el que se consigue la presentación de los aires naturales en unas condiciones que no puede proporcionar la equitación corriente y que son: Trote perfeccionado hasta que se llega al "passage" y de las que de él se derivan; galopa sobre el mismo sitio y hacia atrás, cambio de pie a este aire, a los cuatro, tres, dos y al tranco.

PASSAGE.–Trote que, en la culminación de la doma, se hace muy elevado, con cadencia y distanciados los apoyos diagonales, observando unas condiciones especiales de ejecución, que han de partir de una doma completa a dicho aire. Es muy extensa la exposición de la misma a seguir.

Si el "passage" se hace sobre el mismo sitio, se denomina "piaffe", y consiste en el acortamiento progresivo del aire, que es fácil al principio y dificultoso al llegar a cierto grado, al resistirse el caballo a no avanzar en absoluto y está sometido a una impulsación tan grande como la del "passage".

PASSAGE HACIA ATRAS.–Cuando el caballo hace en perfectas condiciones de equilibrio el "piaffe", por ligeras acciones de las riendas y posición adecuada del jinete, se harán cortos desplazamientos hacia atrás.

PASO ESPAÑOL.–Se diferencia del ordinario en la forma en que el caballo eleva las manos, completamente estiradas, casi hasta la horizontal, marcando las cuatro extremidades el tiempo de sostén.

En la equitación de adorno los "aires altos", de los cuales los principales son: el tierra a tierra, la chaza o media corveta, la grupada, la balotada, el salto y coz o cabriola y otros.

Por si algún aficionado tiene interés, le recomiendo el ligero Arte Ecuestre, de Carlos Kirkpatrick y O'Donnell.

Considero muy importante insertar la relación existente entre dedos y centímetros en la alzada del caballo:

Marca	1,465	metros
1 dedo	1,48	"
2 "	1,497	"
3 "	1,515	"
4 "	1,532	"
5 "	1,55	"
6 "	1,567	"
7 "	1,585	"
8 "	1,602	"
9 "	1,62	"
10 "	1,637	"
11 "	1,655	"
12 "	1,672	"
13 "	1,69	"
14 "	1,707	"
15 "	1,725	"

(Fotografías del autor y cedidas)

Un buen ejemplar de caballo español, exhibido este año en el concurso de las fiestas de Villarramiel

Magnífico ejemplar de caballo que participó también este año en los concursos de doma y belleza en Villarramiel

Fierabrás en una "posada"

Recela en una "levada"

Belleza de los enganches, en la Feria de Abril, de Sevilla

M.C.D.2022

Manolo Illana

TARDE DE TOROS

La temporada del 92, a punto de finalizar

El suceso del pasado martes, día 22, en Valladolid

Nos encontramos en plena recta final de la temporada del 92. Parece que fue ayer cuando en estas mismas páginas escribíamos de lo podía acontecer y dar de sí la que entonces se presumía una de las más interesantes de los últimos tiempos, en vista a los acontecimientos que iban a tener a nuestro país como protagonista.

Decíamos entonces, allá por los ya lejanos meses de febrero y marzo, que el 92 iba a ser un año espectacular en todo y también, cómo no, en el mundo de los toros. Se hablaba en aquellos días de las combinaciones para las primeras ferias del año, y que a la vista de las mismas y una vez sabidos los resultados se podía hacer una radiografía de lo que podía ser un año taurino lleno de esperanzas.

Parece que todo esto sucedía ayer mismo y resulta que nos encontramos finalizando el mes de septiembre y por eso mismo en plena ebullición de las ferias "mateas" con las que el anual ciclo taurino comienza a dar sus últimos capotazaos. De ahora en adelante llegaremos a la feria del Pilar en Zaragoza y ahí sí que diremos definitivamente adiós al año taurino de 1992.

Hablando de las ferias que al santo Mateo tienen como patrón nos encontramos ahora mismo disfrutando y viviendo en intensidad la feria de la vecina ciudad de Valladolid. Una feria, la de este año, con la ciudad del Pisuerga cargada de acontecimientos. De una parte la despedida del hasta ahora ídolo local Roberto Domínguez. Después de veinte años de alternativa, con los seis últimos cargado de la responsabilidad que da el título de

Jorge Manrique

figura, son demasiados años como para no pensar en un merecido descanso. Porque Roberto todavía no ha dicho en ningún sitio que se retira definitivamente. Simplemente se ha limitado a manifestar en todos los medios de comunicación que la próxima temporada del 93 va a descansar.

Pero por si acaso existía alguna duda, Roberto se ha entretenido en la feria de su tierra en cortar tres orejas el pasado martes y otra más el jueves día 24. Un total de cuatro orejas que por sí solas hablan del brillante fin de temporada y de época del maestro de "Pucela".

Roberto Domínguez

Y ya que hemos hablado de la tarde del pasado martes, día 22, bueno será que nos detengamos un momento en el suceso, que alguien no ha dudado en calificar como histórico, allí ocurrido. Un total de 10 orejas cortaron los tres diestros actuantes: Roberto Domínguez, Juan Antonio Ruiz "Espartaco" y el novel Manolo Sánchez, que tomaba la alternativa. Fue una de esas tardes tan completas y redondas que nunca se borrará de la memoria de los que tuvimos la enorme suerte de poder disfrutarla y vivirla en directo.

Cómo sería el acontecimiento que Televisión Española, presente en la plaza recogiendo imágenes para su espacio taurino Tendido Cero, ofrecerá el próximo lunes un amplio reportaje de la misma con duración aproximada de una hora. De verdad que va a merecer la pena poder volver a contemplar lo que allí sucedió. Sirva como punto de apoyo a todo lo que decimos el comentario del popular y veterano fotógrafo taurino CANO.

Decía el simpático Canito que en sus más de cincuenta años viendo y fotografiando tardes de toros, su memoria, y presume de ella, no le alcanza a recordar tarde tan redonda y cuajada como la del pasado día 22 en Valladolid. Y no se exagera absolutamente nada. Dos toros premiados con la vuelta al ruedo, solicitud de indulto para otro de los lidiados, cuatro orejas para Manolo Sánchez y tres por coleta para Roberto Domínguez y Espartaco. Al final de la corrida los tres matadores en compañía del

Espartaco

ganadero y del mayoral recorrieron a hombros el ruedo en apoteósica vuelta y de esa misma manera abandonaron la plaza en dirección al Paseo de Zorrilla.

Dentro del suceso de esa tarde el acontecimienmto de la alternativa de uno de los novilleros con más gancho de los últimos tiempos: Manolo Sánchez. Su triunfo no fue de regalo ni de

Manolo Sánchez

paisanaje. Se lo ganó a ley, lance a lance y muletazo a muletazo. Porque allí nadie regalaba nada a nadie. Buenos son los toreros para estas cosas. Prueba fidedigna de todo cuanto decimos está en el quehacer, rabioso y novillero en varias ocasiones, de dos figuras consagradas y a cinco minutos de decir adiós –Espartaco también se despide mañana domingo en Valladolid con la corrida de Juan Pedro–. Los tres toreros volcados y entregados, los toros de Núñez del Cubillo embistiendo con el hocico por los suelos, y el público aplaudiendo y animando con las manos y el corazón.

De verdad que la tarde mereció la pena verla y vivirla, Roberto, Espartaco y Manolo Sánchez triunfadores, pero ¿qué me dicen ustedes de las seis orejas cortadas en dos tardes por el riosecano Jorge Manrique? Pues que tiene tanto mérito, por no decir que más, que el conseguido por sus compañeros. Nadie se lo podía imaginar que un torero con muy pocas corridas toreadas –hasta el pasado domingo tan sólo tres en la actual temporada– iba a estar tan dispuesto y preparado como demostró estar el zurdo Manrique. Ese, no otro, es el gran mérito del torero. Estar mentalizado para cuando llegue la ocasión no desperdiciarla.

¿Le servirán de algo las seis orejas y las salidas a hombros? Es una pena que esto le haya ocurrido en septiembre, cuando la temporada finaliza. Con esa disposición y ese querer ser el de Rioseco, si liga un buen apoderado, debe ser un torero a tener en cuenta para el próximo año. Sucesos como los que hoy les hemos contado hacían falta que se repitiesen con más asiduidad.

Buenas tardes.

Ya le estamos esperando

en un establecimiento renovado, actual, pensado para su comodidad. En donde podrá elegir más a gusto los zapatos de su gusto.

Un establecimiento donde le atenderemos con la cortesía y el respeto que usted se merece.

Donde encontrará la mayor variedad de calzados con la calidad de las primeras marcas y la moda de máxima actualidad.

Mayor, 21 - Palencia

M.C.D.2022

RECUERDOS VIEJOS

*Libretas para introducir la uva
*Herido grave en accidente laboral
*Nuevo arbitrio de la Diputación
*Voraz incendio en Carrión de los Condes

HACE 100 AÑOS (26 de septiembre de 1892)

Como consecuencia del copioso aguacero que cayó el día anterior muchas familias que habían aprovechado el día festivo para salir al campo no pudieron regresar a Palencia y tuvieron que pasar la noche en algunas casas de campo y en la Ermita del Otero. Los que se arriesgaron a volver llegaron a la ciudad "hechos una sopa" y embarrados porque los caminos se habían vuelto intransitables.

***

Una comisión técnica formada por el ingeniero primero Francisco Pérez, el suplente Antonio Salvidegoitia, el ayudante Alfredo Casal y el sobrestante Eliseo Bello salió de Palencia para ultimar los estudios de la carretera de Membrillar a Herrera de Pisuerga.

***

La Comisión Municipal de Hacienda, de acuerdo con la Junta de Viticultores, dispuso que las introducciones de uva en Palencia destinadas a la elaboración de vino fueran acompañadas de las libretas que iba a facilitar el Fielato Central. Se avisaba a los conductores de carros o caballerías cargadas con uvas que no se les permitiría entrar mientras no cumplieran ese requisito.

HACE 75 AÑOS (26 de septiembre de 1917)

En una mina del término de Aguilar de Campoo un obrero de 40 años resultó herido en accidente laboral. El cartucho de dinamita que acababa de colocar explotó inesperadamente y le alcanzó de lleno, arrancándole la mano izquierda y tres dedos de la derecha. Su estado era grave.

***

Durante la noche del 23 de septiembre autores desconocidos habían perpetrado un robo de caballerías en el pueblo de Gozón.

***

Los días 30 de septiembre y 1 de octubre se iban a celebrar grandes fiestas en la villa de Becerril de Campos. Además de la función religiosa y otros festejos iban a tener corrida de novillos y bailes en las sociedades de recreo.

***

El alcalde envió 25 panes al Asilo de los Pobres y otros 25 a la Conferencia de Señoras de San Vicente de Paúl. Los cincuenta panes habían sido decomisados por falta de peso.

HACE 50 AÑOS (26 de septiembre de 1942)

La Diputación Provincial estableció una Ordenanza para la exacción de un nuevo arbitrio, con carácter provisional y transitorio, sobre la extracción de piedra, arena, grava o gravilla en toda la provincia destinadas a la construcción en general. Establecía un gravamen de 0,30 pesetas por metro cúbico extraído.

***

El religioso agustino Padre Otorel celebró su primera misa en la parroquia de Santa Ana, de Herrera de Pisuerga, el día 24. Fueron sus padrinos seglares Eusebio Berzosa y Marina Arana y el eclesiástico el Reverendo Antonio Hijosa, canónigo de la Catedral de Palencia.

***

Aquel día, segundo sábado de los doce que se venían celebrando en honor de la Virgen, hubo misa de comunión en el altar de la Inmaculada de la Iglesia de San Francisco con plática del jesuíta P. Cavero, director de la Congregación de Hijas de María, cánticos y felicitación sabatina.

HACE 25 AÑOS (26 de septiembre de 1967)

La Delegación Nacional de Sección Femenina iba a construir en Palencia una Granja-Escuela, orientada a la capacitación profesional de la mujer campesina. Iba a hacerlo con cargo a los fondos de la Comisaría del Plan de Desarrollo que había concedido 9 millones de pesetas.

Para abordar el problema del emplazamiento había estado en Palencia la Regidora Central de Trabajo, Mónica Plaza, y se entrevistó con las primeras autoridades provinciales. Estas se mostraron dispuestas a colaborar en la medida de lo posible.

También se estaba gestionando el que la Granja-Escuela llegara a ser declarada entidad colaboradora del Ministerio de Agricultura, impartiéndose en ella los primeros cursos para la obtención del título de instructoras rurales.

***

La tarde anterior se declaró un voraz incendio en Carrión de los Condes que hizo temer por la suerte de una manzana entera de casas. Al parecer todo empezó al prender fuego tres chiquillos con unas ramas secas y propagarse éste rápidamente a una casa, tres corrales y varias cuadras y pajares de la calle de las Carretas, que quedaron completamente destruídos. También sufrieron daños importantes los tejados y paredes de los edificios colindantes.

Café con hielo

Marco A. PORRAS

Pedir cualquier glosa

Tierra Comunera presentó ayer una demanda en un juzgado sevillano para evitar que las Glosas Silenses vuelvan al Museo Británico, una vez que se cierre el Pabellón de Castilla y León en la Expo.

Después de permanecer medio año en el PABECAL, gracias a un acuerdo entre el "British" y la Junta, a los castellanistas les han debido de gustar estas reliquias del castellano, este códice añejo con el que se bautiza nuestro idioma. Y quieren quedarse con ellas, aprovechando que están por aquí. Ahora o nunca, pensarán, que ya lo dice el lema de la muestra universal.

No sé si los responsables del Museo Británico tendrán ya noticia de esto, pero se van a reir bastante de estos chicos de Tierra Comunera por sus planteamientos antiguos. Lo más que van a conseguir es que los ingleses se los lleven para meterlos en otra urna como muestra de la política añeja, al lado de las máquinas de tortura inquisitorial, de las espadas y los cetros.

Allí que tienen medio Egipto y media Babilonia, allí que guardan en una sala un templo griego entero, allí que conservan la mayor parte de los frisos del Partenón, la propuesta comunera les habrá hecho bastante gracia, por ingenua y trasnochada.

Algún ujier le comentará a otro con humor que cualquier día se levantará inesperadamente una de las momias y pedirá que la lleven a su mastaba de la orilla del Nilo, de donde la trajeron sin pedirle permiso.

En la demanda, Tierra Comunera llama a declarar como testigos a **Juan José Lucas**, presidente de la Junta, a su consejero **César Huidobro**, al abad de Silos y a **Lázaro Carreter**, presidente de la Academia de la Lengua. No sé si les van a ayudar mucho.

Igual que bastantes ecologistas son sandías (muy verdes por fuera, pero muy rojos por dentro), estos comuneros del siglo XXI se esconden tras el castillo a lomos del león para que no apreciemos su poca talla política. Si todas las empresas que puede ofrecer este partido nacionalista castellano son de este calibre, más vale que lo dejen, porque **Padilla**, **Bravo** y **Maldonado** ha mucho que pasaron a mejor vida.

...Y EL ULTIMO SORBO

El satélite no quiera que la noticia traspase el océano. Sólo nos faltaba ahora que Hispanoamérica reclamase todo el oro y riquezas que nos trajimos en casi cuatro siglos de colonización. Para nuestra economía, cornuda y apaleada, ya renqueante, iba a ser la puntilla.

M.C.D.2022

PAREDES DE NAVA

Dos Plenos Municipales

Aprobados 146 millones de Presupuesto para 1992

El CDS advierte de la presentación de una moción de censura

Adolfo Infante
Corresponsal

Junto al bullicio festivo, y al ambiente desenfadado, que ha caracterizado a este mes de septiembre, también la Corporación ha celebrado dos sesiones ordinarias en las que se trataron asuntos tan vitales como la aprobación de los presupuestos y la participación en los planes provinciales.

La primera sesión extraordinaria, sin embargo fue convocada bajo la polémica, al celebrarse a una hora inusual a las 9 de la mañana del día 5 de septiembre, fecha de inauguración de las fiestas. A la sesión sin embargo no asistieron los dos concejales centristas que no obstante enviaron un escrito en el que disculpaban su ausencia por tener compromisos adquiridos con anterioridad. Al mismo tiempo los ediles manifestaban su total rechazo al presupuesto que calificaron de hipoteca y criticaron duramente la intempestiva hora del pleno que impide a vecinos y concejales asistir al mismo y sólo satisface los intereses de quien convoca. También el PSOE mantuvo un fuerte enfrentamiento con la presidencia por este motivo, acusándola de faltar a la verdad, llegando a plantear la legalidad de la convocatoria.

REFORMA DEL MATADERO

En el primer punto del orden del día se aprobó la liquidación del presupuesto general de 1991 con la abstención del partido socialista. Seguidamente se aprobó un nuevo resumen del proyecto técnico de la reforma del matadero municipal ascendiendo el mismo a 18.461.426, frente a los 16 que anteriormente había presentado el mismo ingeniero, pero que contaba con deficiencias como la ausencia de beneficio industrial, y la generalización de algunas partidas. No obstante esta corresponsalía ha tenido acceso al presente resumen y aún adolece deficiencias contables, concretamente en el cálculo de porcentaje de honorarios de dirección de obra de la contrata de maquinaria, con errores a la baja en torno a las 180.000 ptas., esperemos que éstas se subsanen para la buena marcha de la ejecución de esta importante obra de infraestructura.

En el transcurso del debate el concejal Eugenio Fernández (PSOE) calificó el desarrollo del expediente de chapucero, explicando cómo del presupuesto inicial calculado en 8-10 millones se ha ido incrementando en posteriores proyectos anexos, primero en 13 millones, posteriormente en 16 millones y finalmente este último que asciende a 18.461.426. El portavoz del PSOE se mostró de acuerdo con la obra a realizar, pero mostró la imposibilidad de aceptar esta última propuesta, insistiendo en las anomalías detectadas en los proyectos, y en la necesidad de coordinar adecuadamente todas las contratas independientes. El proyecto fue aprobado con los votos del PP y UP, y el voto en contra del PSOE.

El Ayuntamiento de Paredes de Nava celebró dos interesantes plenos.- (Foto de Juan Antonio Rodríguez)

PRESUPUESTO-92

A continuación se pasó a la aprobación del presupuesto para el año en curso. Este asciende a 146.200.000 ptas., incrementándose considerablemente frente al presupuesto anterior de 82 millones. En los capítulos de gastos contempla en personal una partida de 28 millones en bienes corrientes y en servicios 39 millones, mientras que otras partidas destacables como inversiones reales se cifran en 37 millones, y los gastos y pasivos financieros en 14 millones. En el capítulo de ingresos frente a los ingresos comunes: impuestos directos, 31 millones; transferencias del Estado, 34 millones; ingresos patrimoniales, 8 millones; destaca de manera especial la partida de préstamos la más amplia que asciende a 56.161.426 pesetas que de manera especial puede incidir en la salud de la economía municipal.

En el desarrollo del debate tomó la palabra el grupo socialista que en una extensa intervención hizo un análisis del proyecto presupuestario. Comenzó su intervención oponiéndose al presupuesto por considerar que aumenta la carga financiera de forma galopante, estimando ésta que haya pasado del 8 al 20% e hipoteca al Ayuntamiento a largo tiempo. Igualmente se mostró favorable a que parte de las obras sean financiadas con gastos ordinarios e insistió en las razones políticas que guían al Partido Popular para que el Ayuntamiento recaude menos dinero con el impuesto de actividades económicas que con las antiguas licencias fiscales. En relación a los préstamos se mostró contrario a los 12 millones para la adquisición de terrenos para viviendas sociales, cuando el Ayuntamiento disponía de terrenos propios. Asimismo en cuanto a los 18 millones para la reforma del matadero, volvió a calificar el proyecto de chapuza y se mostró partidario de afrontar una simple mejora que impidiera su clausura en octubre, ajustándose a la normativa comunitaria, dejando para convocatorias oficiales posteriores una mejora más en profundidad. Tuvo también palabras para el concejal de Hacienda por su incoherencia al rechazar presupuestos desde la oposición por su presentación en abril-mayo, cuando éste es presentado en septiembre, terminó su intervención aludiendo al falso triunfalismo de la Alcaldía, calificando su política económica de tierra quemada; después de ella nadie, ya que el grado de endeudamiento impedirá incluso el mantenimiento de servicios e instalaciones.

Por su parte el concejal de Hacienda agradeció a la anterior Corporación el buen resultado económico, aunque insistió tanto que en aquellos presupuestos como los que presentaba su grupo eran de chapuza, por elaborarse avanzado ya el ejercicio, pero puntualizó que eran los mejores posibles, y que inevitablemente para la realización de obras era necesario un endeudamiento. Sin embargo el concejal Nieto manifestó que aún la carga financiera está bastante por debajo del 25% que la ley permite. Finalizó el debate con la intervención de la alcaldesa Montserrat Infante que rechazó tajantemente que el presupuesto fuera una chapuza, y aunque reconoció que debería haberse aprobado con anterioridad consideraba que se ajustaba a la legislación presupuestaria vigente. Pasado a votación el presupuesto fue aprobado por 6 votos del PP y UP, mientras que los tres ediles socialistas votaron en contra. El pleno terminó con la aprobación de los préstamos incluidos en el presupuesto.

PLANES PROVINCIALES

Igualmente la Corporación el 11 de septiembre, a las 2 de la tarde, celebró en plenas fiestas locales un pleno extraordinario con carácter de urgencia en el que se aprobaron las obras a incluir en los planes provinciales 1992. Estuvieron ausentes de la sesión tanto el portavoz del CDS, Heliodoro Rodríguez, como el concejal de UP, Marcelo Doncel, ambos fuera de la localidad. Primeramente se aprobó la urgencia por unanimidad no sin antes lamentar el PSOE que se presente la convocatoria el último día del plazo, cuando está publicado desde el 31 de julio, habiéndose celebrado desde entonces dos plenos. La alcaldesa no obstante justificó la tardanza porque las memorias no habían llegado hasta el último momento, por ser agosto un mes vacacional.

Pasando a la convocatoria la alcaldesa presentó el plan cuatrienal de inversiones, solicitando para el presente año obras por valor de 36 millones desglosado en 10 millones en pavimentaciones, 10 en alumbrado, 10 en instalaciones deportivas y 6 en adecentamiento de la Casa Consistorial. Por su parte el PSOE se mostró contrario al presente programa porque viola anteriores acuerdos plenarios, en este sentido recordó el plan cuatrienal aprobado el año anterior en el que se contemplaban unas inversiones de 50 millones, habiendo sido rebajado el montante de pavimentaciones, alumbrado e instalaciones deportivas. Por su parte la alcaldesa consideró las obras como suficientes, dejando para futuras convocatorias la ampliación de algunas de éstas.

MOCION DE CENSURA

Por su parte el concejal del CDS, Pedro Infante, se mostró especialmente duro con la gestión de la alcaldesa criticando que no contara con los concejales que ha votado el pueblo y en cambio se reúna con los afiliados de UP y del propio Partido Popular el día antes de cada sesión plenaria. En este sentido pidió respeto y advirtió que esta conducta va a obligar al CDS a presentar una moción de censura, insistiendo que el CDS está en todo momento dispuesto a colaborar, pero con dignidad, y en ningún momento va a conformarse con las migajas.

La alcaldesa, sin embargo, manifestó que ha brindado participación a todos los grupos y son éstos los que deben aceptarlas, produciéndose en estos instantes un auténtico diálogo de sordos. Finalmente la participación presentada por el equipo de Gobierno fue aprobada por 6 votos a favor del PP y CDS, y 3 en contra del PSOE que se mostraron solidarios con el anterior acuerdo plenario.

AQUAGEST
Avda. José Antonio, nº 31
Tfnos. 730664 - 730665
- LIMPIEZA DE COLECTORES
- FOSAS SEPTICAS
- INSTALACIONES DE AGUA RESIDUAL

EXCMA. DIPUTACION PROVINCIAL DE PALENCIA
DEPARTAMENTO DE CULTURA
ESCUELA DE DANZAS
MATRICULA: Del 21 al 30 de septiembre
Centro Cultural Provincial
Plza. Abilio Calderón s/n
De 9 horas a 2 horas

M.C.D.2022

CASTREJON DE LA PEÑA

Ganados y pastos

Ganados, pastos y pastores en Castrejón de la Peña

Z.

No hace tantos años alegraban el monte y la pradera, los rastrojos y las pastizas.

El rumor del ganado en rebaño y en vecería era expresión viva de la más importante tradicional riqueza montañesa. Miles de ovinos y vacunos, un elevado censo caballar de vientre se criaban con las yerbas de esta tierra matricia.

Después nadie quiso ser pastor y, últimamente, incluso los ganaderos con vocación se han visto obligados a abandonar el oficio porque se les ha puesto muy difícil la profesión, con ello los pastos se pierden en su mayoría.

Casi sorprende ver ahora un gran rebaño de ovejas "entrefinas" –merino-manchego– cruzando la campiña, pastando con buen ritmo en los rastrojos. Pertenece a una transhumancia que, desde hace cuatro años, viene a La Peña desde el cacereño pueblo de Broza, guardado por Joaquín y Félix que deben mañanear cuando calienta el sol para ordenar la casa, el ajuar y la comida antes de soltar la gran manada y durante el día, sin descanso, seguir el rápido movimiento de los animales, unos cuarenta kilómetros en pisadas para ir y regresar.

Sirven desde siempre a un amo ganadero y sospechan que pronto podría dejar de serlo porque la lana no vale nada y la carne poco.

El más veterano es Joaquín que ya tiene "su piara" formando parte del rebaño y Félix aún no lo ha conseguido.

La transhumancia que hacen cada año les permite el pasto de este tiempo en dos primaveras: la extremeña en la época fría y la de la montaña palentina durante la época calurosa porque aquí hay yerbas frescas.

Les gusta el oficio al que pronto se acostumbraron con todas las incomodidades que tiene, lo conocen y lo disfrutan; estos dos hombres tienen un especial garbo ganadero y hacen recordar aires de otra cultura pastoril ancestral.

Les ayudan a pastorear dos careas menudos y nerviosos, Luci y Sali, y por la noche meten el rebaño dentro de un cerramiento móvil que cuidan cuatro enormes mastines y la estrella de Dios.

Como buena medida sanitaria de prevención de males cada tres días cambian de lugar para que el ganado pernocte siempre en sitio seco, sin pisar excrementos y humedades.

Saben que hay lobos en el monte aunque este peligro les preocupa poco; dicen los pastores que las alimañas carniceras conocen que los mastines, ojo avizor siempre, no les permitirán intentos de agresión.

Ahora tienen armado el corral provisional en una paraje del monte de Pisón que bellamente se llama "La fuente de la Espina". Que Dios y los perros protejan el rebaño y que el manantial sacie tanta sed.

VENTA DE BAÑOS

Cobro del agua

Siete cursos gratuitos en el Programa de Educación de Adultos

Corresponsal

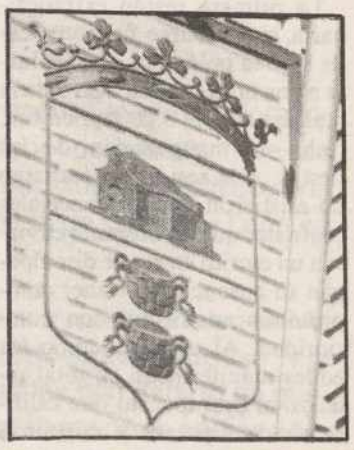

El Ayuntamiento informa que se ha puesto al cobro los recibos de agua, basura y alcantarillado correspondientes al tercer trimestre de este año 1992.

Los días habilitados para el cobro serán 24, 25, 28, 29 y 30 de este mes de septiembre en las oficinas municipales, de 9 a 13,30 horas.

Y se recomienda a los usuarios la domiciliación bancaria de los recibos en evitación de pérdida de tiempo.

SIETE CURSOS EN EL PROGRAMA DE EDUCACION DE ADULTOS

Los cursos gratuitos que van a darse en este programa de Educación de Adultos son:

Alfabetización, cultura general, graduado escolar, aula cultural, prueba libre de FP-1, taller de inglés y aula de aprendizaje personal.

Cada cual puede matricularse en aquello que sea de su interés en el Centro Social Municipal.

Los días serán de lunes a jueves, con horario de 5 a 7,30 de la tarde. Y el plazo es hasta el 8 de octubre.

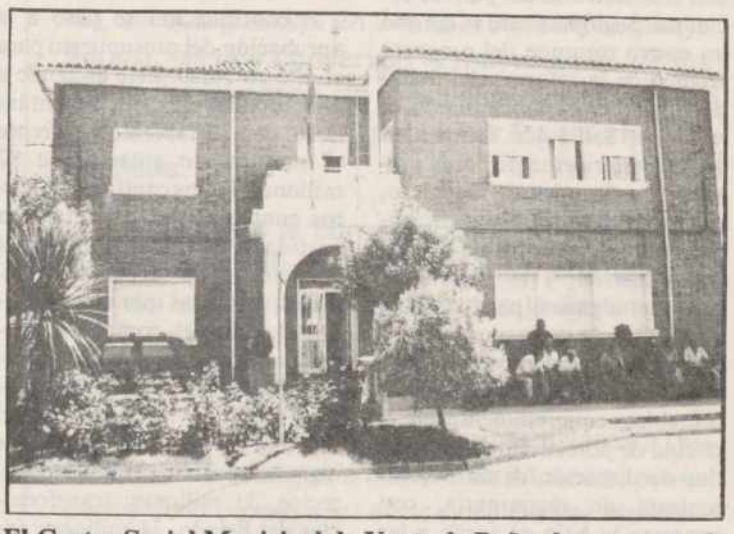

El Centro Social Municipal de Venta de Baños ha programado siete cursos en su programa

Al salir de Aguilar

Pensaría él que las despedidas siempre decantan posos amargos. Que por eso, ni se despidió de la gente. No delimitaba, meridianamente, a ciencia y conciencia cierta, si era amargura, sentimiento de fracaso, odio lo que llevaba como fardo y pesado equipaje. Al salir de Aguilar, como en tantos casos y problemas de inmigración y emigración, advertiría que muchas cosas quedaban atrás, nunca relegadas en los desvanes del olvido. Escenas con los paisanos, valoraciones y contravaloraciones por parte de ellos, días de auge y días de derrota. Consideraba que la envidia se había cebado contra su persona y su negocio. Que si él había hecho trampas, él, a la vez había sido todo un victimario de trampas y deslealtades. Muy pocos podrían arrojarle piedras porque las piedras se volverían contra su propia tenada.

Quizá no le caracterizó un sentido práctico en la vida y ladeó lo que podía constituirse en responsabilidad. Casi nunca albergó sospechas de que en este mundo hubiera traiciones, tarascadas y rechinar de dientes motivado por la acritud.

El salir de Aguilar le dolía como una punzada en el corazón. En Aguilar había transcurrido casi toda su vida y, quiérase o no, el caracol casa quiere. El hombre es raíces. No pensaba en volver, acaso en sacudir el polvo de sus zapatos. Su estado de ánimo, tan encrespado, apenas cedía margen para el romanticismo y la ensoñación. Las bardas lugareñas no le inspiraban nada en aquellos momentos cruciales, al salir de Aguilar. Ni la torre ni los porches de la plaza. Le hostigaba ciegamente el deseo inconcebible, el optimismo de comenzar una nueva vida, de estrenar otro género de vida, de columpiarse en otros arcos de horizontes. Conoció tiempos prósperos, se sintió acariciado por aires bonancibles. Y ahora los juzgaba como fuegos fatuos o castillos de naipes.

Al salir de Aguilar se recriminaba sus torpezas pero podían en él y poblaban su mente de recuerdos hogareños: su juventud, sus amores, sus hijos. Algunos años habían resultado dramáticos y desconcertantes. Se apilaban en su mente disgustos motivados por propios y extraños. Al salir de Aguilar, escarmentado y aleccionado, le parecía salir de un atolladero, de un calabozo, de un callejón sin salida, de un infierno.

Otra vida se desconocía ante su consideración. Reflexionaba sobre la conveniencia de aprender la lección, que no podía ir dando tumbos por la vida. Mucho quedaba atrás al salir de Aguilar y mucho se le presentaba por delante. No podía tropezar en el mismo guijarro, resbalar de precipicio en precipicio.

Al salir de Aguilar, el sentimiento que dominaba en su alma, más que de nostalgia era de desprecio. Pero el sentimiento deviene alguna vez veleidoso. Ese mismo sentimiento indicaba la presencia de Aguilar en el corazón, presencia que nunca se convertiría en ausencia.

Crisógono García

M.C.D.2022

Asaja y COAG convocan próximas movilizaciones agrarias

Madrid (ICAL/C.A.).-La Asociación Agraria Jóvenes Agricultores (Asaja) anunció la convocatoria de movilizaciones en el campo a partir de noviembre, después de haber analizado su junta directiva nacional la situación por la que atraviesa el sector agropecuario español, y ante la "desidia y falta de sensibilidad del Gobierno en los problemas del campo".

Las movilizaciones se realizarán de forma simultánea a nivel provincial y regional, y culminarán con una gran manifestación en la capital de España.

Asaja pretende con esta convocatoria reaccionar enérgicamente ante la actitud del Gobierno socialista, que según este sindicato estaría provocando la desaparición de la agricultura y el abandono de grandes áreas de nuestro territorio nacional.

En este sentido, Asaja ha realizado un llamamiento urgente tanto a las administraciones como a la opinión pública acerca de la necesidad de tomar medidas eficaces que amortigüen la reforma de la Política Agraria Común y la entrada en vigor del Mercado Unico en 1993.

EL PLENO DE COAG ACORDO LA CONVOCATORIA DE MOVILIZACIONES

Entre los días 21 y 23 del presente mes se han desarrollado en Zaragoza unas Jornadas sobre Política Agraria organizadas por COAG, en las que han participado un centenar de técnicos y cuadros sindicales de esta organización.

La inauguración de las jornadas a cargo del presidente de la Diputación de Zaragoza, José Marco, dio paso al análisis que sobre "la Agricultura española en el contexto actual" hicieron las ponencias presentadas por los portavoces de agricultura de los partidos PSOE, PP e IU. En el debate posterior, en el que no faltó apasionamiento, los representantes de los partidos políticos se comprometieron a apoyar ante sus respectivas direcciones la petición de COAG de celebrar un debate monográfico en el Congreso de los Diputados sobre la agricultura española.

Por otra parte, durante el desarrollo de estas Jornadas se ha celebrado un pleno de COAG (máximo órgano decisorio de la organización), entre cuyos acuerdos más importantes está el de convocar movilizaciones generales durante este otoño, ante el progresivo deterioro de la situación que ya provocó las masivas protestas de abril, y el incumplimiento por parte del MAPA del Acuerdo Marco firmado en mayo pasado entre éste y las OPAS.

Las OPAS consideran que el nuevo seguro integral de cereales penaliza a las zonas con mayor riesgo

El Gobierno y las aseguradoras justifican los drásticos cambios como la mejor forma de evitar fraudes

Madrid (ICAL/C.A.).-La Entidad Estatal de Seguros Agrarios (ENESA) quiere endurecer las condiciones de acogimiento al seguro integral de cereales en la próxima campaña. La orden que regulará estos extremos -a punto de ser publicada en el BOE- cuenta con la oposición frontal de las organizaciones de agricultores, que consideran que el objetivo de la nueva normativa es la exclusión de la cobertura de superficies que presentan riesgo de siniestros como la sequía.

El texto de la Orden, presentada conjuntamente por ENESA y AGROSEGURO -entidad que agrupa a las empresas implantadas en los seguros agrarios y al Gobierno central-, fija unas indemnizaciones de 19,50 pesetas tanto para cebada como para trigo, en lugar de las 24 y 26 pesetas, respectivamente, que se aplicaban hasta esta campaña.

Las prácticas de cultivo se establecen de forma restrictiva, exigiéndose un laboreo de 20 centímetros de profundidad, siempre uniforme y abonado obligatorio comprobado con facturas. En cuanto a las superficies aseguradas, se establece la obligatoriedad de la alternancia de cultivos -la repetición del cultivo de cereales en una parcela se penaliza con el 25 por 100 sobre rendimientos máximos-; las superficies que hayan estado sembradas de pastizales no son asegurables hasta el segundo año, ni tampoco entran en cobertura las parcelas con pendiente superior al 20 por 100.

Asimismo, se establecen condiciones muy estrictas en cuanto a salinidad, pH, y profundidad del suelo, siendo penalizados con rigor los agricultores que hayan declarado siniestro en otras campañas.

Estas nuevas y excluyentes condiciones son justificadas desde ENESA y AGROSEGURO por la necesidad de controlar los fraudes producidos hasta el momento, además de corregir los sistemas de laboreo inadecuado que se llevan a cabo en algunas zonas. Las organizaciones agrarias han reconocido la existencia de "ciertos defectos de funcionamiento en el sistema", pero aseguran que "la forma de subsanarlos pasa por incrementar los controles y no por penalizar a todos los agricultores".

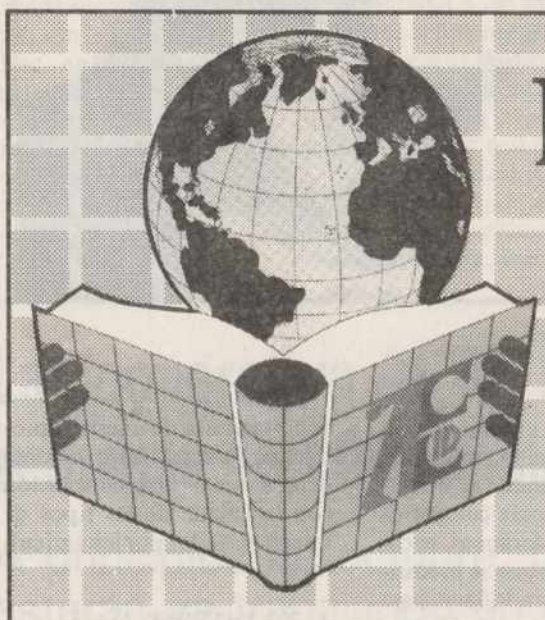

LOS IDIOMAS A LA CABEZA DEL MUNDO CULTURAL

En Castilla-León, **ACLID** es la Asociación de Centros de Idiomas que ofrece la mejor garantía para orientarte y formarte en el aprendizaje y perfeccionamiento de idiomas. **ACLID** cuenta con 26 Centros, repartidos en 8 provincias, para que puedas escoger el que más se adapte a tu entorno. Un Centro **ACLID** es garantía de éxito porque nuestra metodología está en continua evolución, aplicando las técnicas de enseñanza del idioma más exigentes, impartidas por profesorado altamente especializado.

INGLES
FRANCES
ALEMAN
ESPAÑOL para extranjeros

ESPECIALISTAS EN LA ENSEÑANZA DE IDIOMAS

ACLID ASOCIACION CASTELLANO-LEONESA DE IDIOMAS

Este Curso 92-93
matricúlate en un especialista en la Enseñanza de Idiomas

CENTROS **ACLID** EN PALENCIA

INLINGUA IDIOMAS
c/ Mayor, 140-1º
Telf. 75.19.16
Fax 75.19.16

SONYLANG
c/ Patio de Castaño, 4
Telf. 74.43.40
Fax 74.43.40

M.C.D.2022

La Comisión Europea impone a España la importación de 68.000 toneladas de maíz

Madrid (Ical/C.A.).-La Comisión Europea aprobó la importación por parte de España de 68.000 toneladas de maíz desde el 24 de septiembre. La oposición de la delegación española, que alegó los bajos precios que se registran en este cereal en el mercado español justo al comienzo de su recolección no fue suficiente para impedir la decisión comunitaria.

Los miembros del Comité de Gestión de Cereales alegaron la existencia de un saldo de 67.243 toneladas de maíz pendientes de importar por España, correspondientes al contingente de 1991 del acuerdo CEE/USA (que supone la importación anual por España de 2,3 millones de toneladas de maíz y sorgo norteamericanos).

La delegación española, por su parte, pidió el traslado de esta cantidad al contingente de 1992 para evitar los negativos efectos que en estos momentos provocará en el mercado nacional. Este ya ha registrado cotizaciones muy bajas en esta época al inicio de la recolección.

Estos argumentos no fueron suficientes para convencer a los miembros del Comité, que acordaron finalmente -con el voto en contra de los representantes españoles- la apertura de una adjudicación para importar 68.000 toneladas mediante el sistema de licitaciones, que se producen la primera de ellas el 24 de septiembre y la última el 15 de octubre. La cantidad mínima para cada una de ellas es de 1.000 toneladas.

Por otra parte, se amplió a petición propia en 200.000 toneladas la cantidad de cebada de la intervención española con destino a la exportación. Sin embargo, en esta reunión del comité no hubo ofertas de cebada ni trigo duro procedentes del SENPA con destino a terceros países.

Procedente del mercado libre sí se presentó una oferta, que fue rechazada, de 25.000 toneladas de cebada del mercado español con una restitución de 93,45 ecus por tonelada.

El sector agrario y alimentario se muestra prudente ante la devaluación de la peseta

La baza negativa de la medida está en el encarecimiento de la producción, los altos tipos de interés y el dólar

Madrid (Ical/C.A.).-Fuentes del sector agrario y alimentario han aconsejado prudencia ante la devaluación de la peseta en un 5%, lo que va a incrementar entre 1 y 2,5% los precios de los productos agrarios españoles y las ayudas directas compensatorias a sectores como el ovino y el girasol, así como a las exportaciones y la competencia de nuestros productos agroalimentarios frente a los foráneos.

Para el titular de Agricultura, Pedro Solbes, este aumento afecta exclusivamente a los denominados precios de intervención y no a los de mercado, por lo que no debería tener incidencia posterior en una subida de los alimentos en el IPC.

Por un lado, aunque se reconoce que el reajuste de la paridad en el ecu-peseta va a suponer que por un ecu se vaya a pagar más pesetas, este aumento sólo se va a producir en términos nominales, pero en realidad no se puede decir que por ello el sector agroalimentario vaya a salir especialmente beneficiado, según estas fuentes consultadas.

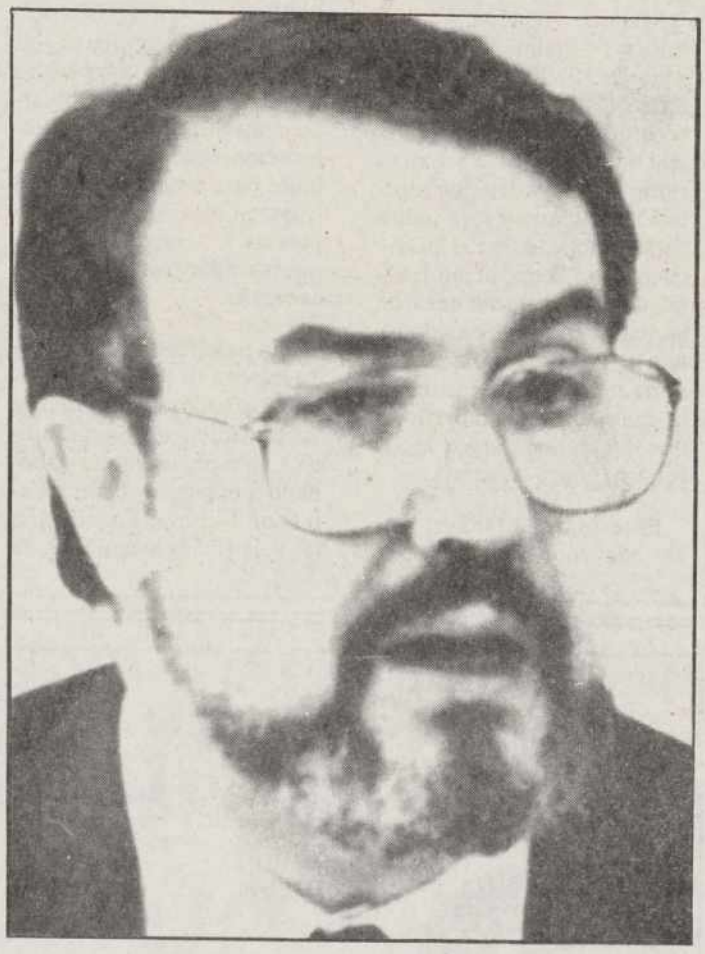

Pedro Solbes

SUBE LA ENERGIA

Desde la Asociación Agraria Jóvenes Agricultores (Asaja) se ha señalado que muchos de los medios de producción (inputs) que vienen del extranjero y que, por lo tanto, tienen que ser importados necesariamente, van a sufrir un encarecimiento de su precio actual, puesto que ya el dólar ha pasado a costar de 93 a 105 pesetas. Entre estos inputs destaca el incremento que se va a producir en el precio de la energía (gasoil), de los fertilizantes, pesticidas, recambios y maquinaria agrícola, cereales, semillas o piensos compuestos para ganadería.

Y aunque los medios de producción nacionales, se afirma desde Asaja, resulten en un primer momento más competitivos frente a los foráneos, se corre el peligro de que se produzca una tendencia inflacionista en alza de los precios de estos inputs, puesto que en ellos tendrá que repercutir de alguna manera el incremento de sus propios costes de producción.

Por su parte, el secretario general de la Unión de Pequeños Agricultores, Fernando Moraleda, indicó que la devaluación de la moneda española encarecerá las importaciones, favoreciendo -por el contrario- las exportaciones de nuestros productos, "aunque esta medida deberá tener una correlación con la bajada de los tipos de interés pagados por los agricultores".

ALTO INTERES

Para Moraleda, "apenas se fomentará la capacidad exportadora si al mismo tiempo no se produce una bajada de los tipos de interés de los préstamos qie perciben los agricultores y que en la actualidad se sitúan en el doble de la media comunitaria".

Según el Ministerio de Agricultura, las exportaciones se abaratarán en un 5%, mientras que las importaciones en cambio se encarecerán menos y entre el 2 y 3%, que será del 5% en el caso de la patata. El tipo de productos que tradicionalmente exporta España (vino, aceite de oliva, girasol, fruta y hortalizas) no se penalizan con el montante compensatorio monetario (MCM) -mecanismo que intenta impedir la competencia desleal con las exportaciones de un país, beneficiándose del tipo de cambio-, mientras que aquellos productos importados cuentan con una ventaja que suaviza el efecto de la devaluación sobre el precio de las importaciones. La subida de precios que reciben los agricultores, como consecuencia del reajuste monetario, se encontrará -según las estimaciones del MAPA- entre el 1,1% para la leche y carne de vacuno y algo más de 2,5% para vino, aceite y forrajes.

BENEFICIO RELATIVO

Fuentes de la Federación Española de Industrias de la Alimentación y Bebidas (FIAB) han asegurado que esta brusca devaluación de la peseta "no arregla la situación de la economía real si no se acompaña con medidas de carácter estructural y de fondo en el sector", aunque como es lógico las exportaciones pueden verse relativamente beneficiadas.

La devaluación, según FIAB, se ha producido en un entorno de riesgo e incertidumbre económico y en un marco de inestabilidad e inseguridad que aún no ha terminado, y que además podría hacer que la peseta se devaluase todavía más, hasta el 8 ó 9%. FIAB considera que tras la respuesta positiva de Francia al Tratado de Maastricht "lo único que va a pasar es que nos quedaremos como hasta ahora".

Subirá ocho pesetas por litro

Se espera una recuperación del precio de la leche para los próximos meses

Valladolid (EFE).- En los próximos meses se espera una recuperación de los precios de la leche que pasarán de las 30 pesetas actuales a las 38, informaron fuentes del sector.

Esta subida se debe al descenso en los rendimientos de las vacas lecheras y a la oferta a las industrias.

Por otra parte, el reparto de cuotas lácteas definitivas que entrará en vigor a partir de abril de 1993, llevará consigo un incremento de la producción para aquellos ganaderos que han decidido permanecer en el sector y han solicitado al Ministerio de Agricultura un aumento de sus cantidades de referencia provisionales.

Respecto a la de 1991

La cosecha de este año de lúpulo se contrae entre un 35 y un 40 por ciento

Valladolid (EFE).- Los sindicatos agrarios han dado a conocer las primeras estimaciones de la cosecha de lúpulo, según las cuales, se prevé una contracción del 35 al 40 por ciento con respecto a la del año pasado.

Esta reducción puede suponer para los productores unas pérdidas que se cifran entre los 350 y 400 millones de pesetas.

La causa fundamental de esta caída se atribuye al frío del mes de junio pasado, después de la bonanza de mayo, que retrasó el crecimiento de las plantas.

M.C.D.2022

Mediante un sistema de subvenciones y créditos

El Gobierno aprueba ayudas especiales para acceder a la propiedad de arrendamientos rústicos

Madrid (ICAL/C.A.).- El Consejo de Ministros aprobó ayer una línea especial de ayudas que facilitará a los arrendatarios de fincas incluidas dentro de la Ley de Arrendamientos Rústicos Históricos de 1992 el acceso a la propiedad de las mismas, mediante un sistema de subvenciones y créditos en condiciones favorables.

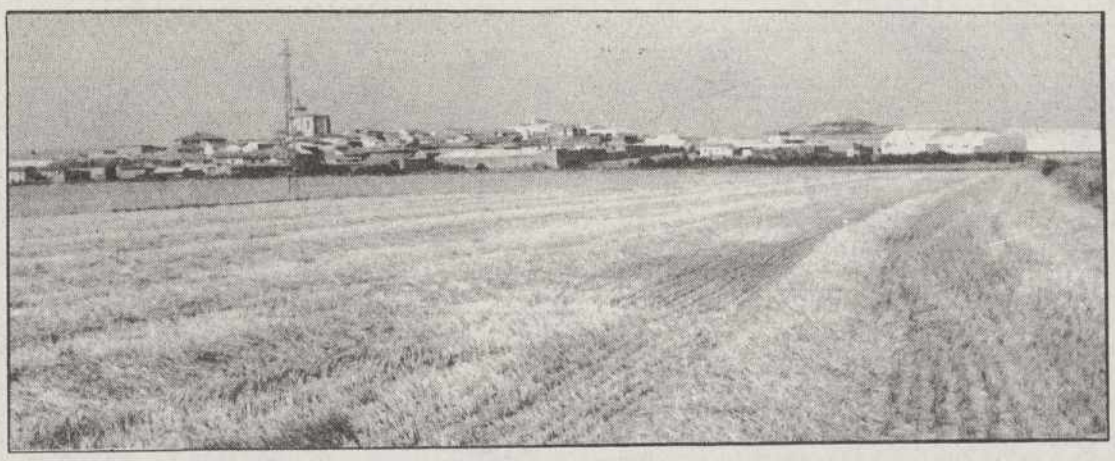

Los arrendatarios que tienen la agricultura como actividad principal podrán optar entre una subvención de hasta el 40 por ciento del valor de su finca o un crédito a 15 años con tres de carencia y un interés del 6 por ciento si la explotación está en zona desfavorecida y del 7 en el resto del territorio. Si la agricultura es una actividad complementaria, el préstamo que puede obtener el arrendatario será quince años, con tres de carencia y al 9 por ciento de interés.

Los interesados en acceder a estas ayudas y hacerse con la propiedad de su explotación deben comunicarlo a su comunidad autónoma antes del 12 de febrero de 1994, aunque el plazo para acogerse definitivamente a ellas y realizar la adquisición efectiva se extiende hasta que finalice su contrato de arrendamiento.

El Real Decreto ayer aprobado desarrolla la Ley 1/92 de Arrendamientos Rústicos Históricos, con la que se pretendía resolver un problema especialmente grave en comunidades como Galicia o Asturias: el de agricultores que llevan más de 50 años, y algunos varias generaciones, cultivando unas tierras que no han tenido oportunidad de hacer suyas.

La ley plantea en consecuencia un tratamiento especial para los arrendamientos anteriores a 1942, siempre que el agricultor o sus antepasados hayan cultivado personalmente las fincas.

Entre las ventajas que se les concedía a los arrendatarios estaba la prórroga de sus contratos hasta el 31 de diciembre de 1977 y el derecho de adquisición de esas fincas a un precio medio entre el valor real de mercado y el valor catastral. Con las ayudas aprobadas por el Gobierno se pretende facilitar el ejercicio de ese derecho, con el requisito de que se comprometan a seguir cultivando la tierra personalmente durante al menos seis años.

Para aquellos que no deseen ejercer el derecho a la propiedad, la ley prevé una prórroga especial del arrendamiento hasta la edad de jubilación para los mayores de 55 años, con la posibilidad de permanecer en la vivienda hasta el fallecimiento del titular y su cónyuge, y una indemnización para el arrendatario si cuando finalice la prórroga el propietario le pide que abandone la finca.

Asaja exige que se convoque con urgencia la Mesa del Vino

Madrid (ICAL/C.A.).- La Asociación Agraria Jóvenes Agricultores (Asaja) ha exigido el Ministerio de Agricultura la convocatoria urgente de la denominada Mesa del Vino, con la intención de que ésta tome las medidas necesarias para detener la caída de cotizaciones del precio del vino y de la uva.

Según Asaja, el precio de la materia prima para la elaboración del vino ha caído, entre 1989 y 1992, un 59 por ciento, lo que significa una pérdida continua de valor de la uva. A esta caída de los precios habría que sumar la subida, también continua, de los costes de producción -un 11 por ciento en el mismo período-.

Asaja pide al MAPA que se fije en "lo que por sus agricultores hacen otros países comunitarios", fundamentalmente Francia, para que ponga los medios necesarios y todos puedan competir en igualdad de condiciones.

Este sindicato estima que las ayudas "más o menos encubiertas" de esos países a sus viticultores no deben provocar agravios comparativos, y anuncia que no permanecerá impasible ante estas situaciones.

La cooperativa ACOR ha molturado en dos semanas 45.000 toneladas de remolacha

A principios de octubre, todas sus factorías estarán ya trabajando en esta nueva campaña

Madrid (ICAL/C.A.).- Las fábricas de azúcar de la cooperativa azucarera ACOR en Valladolid y Olmedo han molturado ya unas 45.000 toneladas de remolacha desde su apertura, los días 10 y 16 de este mes respectivamente. A principios de octubre, todas las fábricas de la industria azucarera estarán ya trabajando, con lo que se generalizará la campaña de la zona de producción del Duero.

La riqueza media de la remolacha que ha recibido hasta ahora ACOR es del 15,5 por ciento, según fuentes de la cooperativa, que consideran muy positivo este dato. Solamente en León la rieza de la remolacha es inferior al 14 por ciento a la estructura de la producción, basada en superficies pequeñas y con una repetición permanente del cultivo -que incide directamente en la disminución de la riqueza-. ACOR espera alcanzar en esta campaña su molturación media de los últimos años, situada en torno a 1.170.000 toneladas de remolacha, es decir, unas 150.000 toneladas de azúcar.

Fuentes de la Confederación Nacional de Remolacheros (sectorial vinculada a ASAJA) calculan que en la campaña del Norte pueden obtenerse este año unos cuatro millones de toneladas de remolacha y en torno a medio millón en el Centro, con lo cual se cubriría la cuota prevista de remolacha. La Confederación ha culpado a ACOR de adelantar el inicio de la campaña con su política de bonificaciones para las entregas más tempranas, con lo cual obliga a las restantes fábricas a comenzar también su actividad "cuando la remolacha todavía no está madura y no ha alcanzado su punto óptimo de riqueza".

ACOR tradicionalmente adelanta la apertura de sus fábricas uno quince días con relación al resto de la industria. Este adelanto tiene como objetivo el espaciar en el timepo la recepción de la remolacha y así evitar aglomeraciones en los momentos cumbre de la campaña. Esta cooperativa, para incentivar a sus socios a una entrega temprana de su raíz, prima la misma con una cantidad que en el 91 fue de 800 pesetas por tonelada.

Azucarera Española superó los dos mil millones de beneficio neto en 1991

Madrid (ICAL/C.A.).- El Consejo de Administración de la Sociedad General Azucarera (SGA) aprobará hoy el informe anual correspondiente al ejercicio 1991-92, que ha arrojado unos resultados brutos de 4.782 millones de pesetas, de los que 2.080 corresponden a beneficios, 2.185 se tuvieron que destinar a fondos de amortización y otros 517 a pago de impuestos.

Con estos resultados, el Consejo propondrá el reparto de un dividendo equivalente al 20 por ciento del valor nominal de las acciones, lo que supone destinar 768 millones de pesetas para este concepto. Otros 104 millones se irán a participaciones estatutarias, y otros 1.208 a reservas voluntarias. Su endeudamiento a corto plazo se ha reducido desde los 9.384 millones a los 5.632.

El grupo SGA obtuvo en la pasada campaña remolachera una producción de 207.000 toneladas de azúcar, mientras que las ventas alcanzaron las 274.000 toneladas, con mayor porcentaje de participación en el mercado de usos de boca (40 por ciento del total), donde se incrementa la gama de productos de marca.

El presidente de SGA, José Joaquín Ysasi-Ysasmendi, ha señalado que en esta campaña se espera recuperar la cosecha remolachera del sur y cumplir las previsiones en el Duero. En este sentido, Azucarera centra sus inversiones en mejorar la rentabilidad y la capacidad productiva de las plantas de Benavente (Zamora), Veguellina (León) y Jerez.

M.C.D.2022

Bajan los precios del ganado porcino

La atonía del consumo y el incremento en el censo, han influido negativamente durante los meses de verano

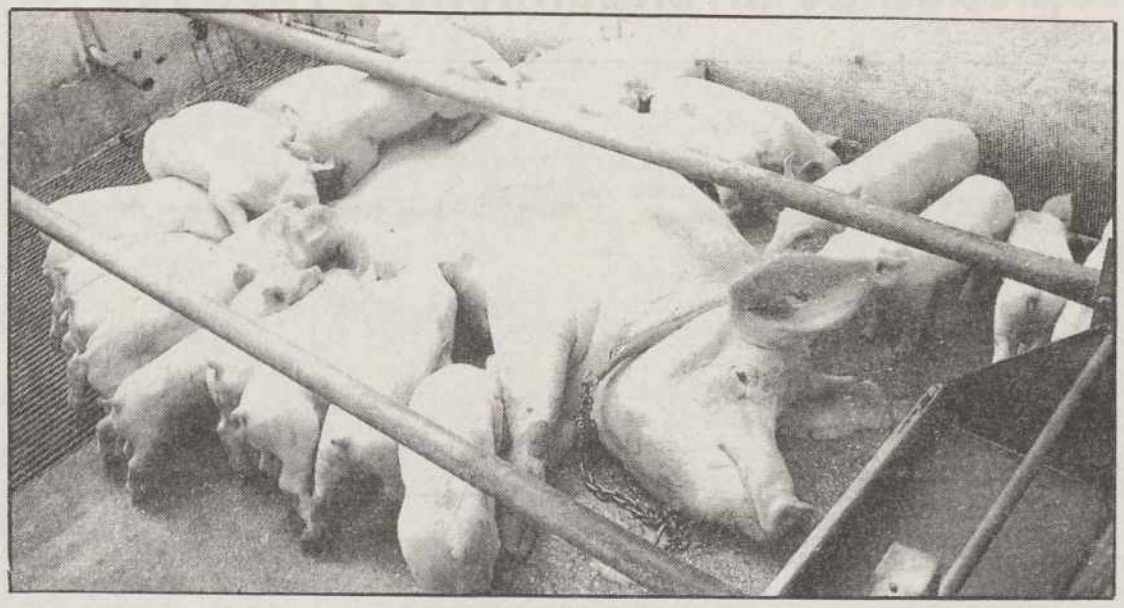

Madrid (Ical/C.A.).–Los precios del ganado porcino registrarán un descenso paulatino en el mercado comunitario durante los próximos meses, según fuentes de COPA-COCEGA. Aunque el nivel de cotizaciones en este sector se mantuvo bastante elevado durante el primer trimestre del año y siguió en esta tónica en los meses siguientes en el conjunto de los países productores de la CE, desde julio se observa un descenso de un 13%.

El margen de rentabilidad de los ganaderos de porcino ha sido favorable durante el primer semestre del año, aunque ello ha ocasionado una subida del censo desde abril de este año, que junto con el descenso del consumo ha influido en la caída de los precios de los meses de verano.

Por otra parte, en carne de ovino los precios se mantienen relativamente estables en la Comunidad. Tras la caída que se registró en el segundo trimestre de este año, se ha asistido a una recuperación de las cotizaciones desde el pasado mes de junio, situándose los precios al mismo nivel registrado en 1991.

A ello ha contribuido un descenso de la producción con respecto al año anterior, estimada por fuentes del sector productor entre un 2 y un 3% y un ligero incremento del consumo de este tipo de carne en torno a un 0,3%.

En carne de ave y huevos, la situación no ha sido demasiado buena en el mercado de la CE en lo que va de año. Durante el verano, la oferta de la carne de ave fue superior a la demanda, aunque el hecho de que se realizaran ventas al exterior de la CE ha permitido un mantenimiento general de los precios que no hubiese sido posible sin dichas exportaciones.

En cambio, en huevos, el mercado comunitario se ha caracterizado por una baja importante de la demanda, como consecuencia del descenso estacional que se ha producido en estos últimos meses. Este hecho ha provocado una caída sustancial de los precios en la totalidad de los países, aunque se espera que la situación cambie de signo y mejore en este último cuatrimestre de 1992, cuando se incremente la demanda.

En este sector ha influido mucho la cotización a la baja del dólar americano, ya que las exportaciones comunitarias a terceros países se han frenado, lo que ha afectado a la competitividad de los productores de huevos de la CE.

Procedente de Holanda

Asaja denuncia la entrada de porcino infectado

Valladolid (Ical).–La Asociación Agraria Jóvenes Agricultores (ASAJA) de Castilla y León quiere denunciar la entrada de cerdos procedentes de los Países Bajos con alto riesgo de estar afectados por la enfermedad vesicular porcina, patología infecto-contagiosa de declaración obligatoria que se ha detectado en estos países, precisamente de donde proceden la mayor parte de los animales importados por España.

ASAJA reconoce que las autoridades españolas ya prohibieron en su día la entrada de cerdos, sobre todo de la región holandesa de Utrechr, pero asegura que podrían entrar animales holandeses con guías belgas a los que no se controla.

Las importaciones han aumentado en los últimos meses hasta pasar de 18.000 a 30.000 lechones semanales. Si durante 1991 entraron en España 673.000 lechones, al 31 de julio de 1992 casi se había igualado esa cifra, y la mayor parte de ellos procedentes de Holanda y con riesgo por tanto de estar infectados.

ASAJA teme que este aumento de las importaciones venga marcado por el Ministerio de Economía, en un "intento salvaje" por frenar la inflación.

Este sindicato pide por todo ello el cierre total e inmediato de las fronteras a esta importación de porcino, y recuerda que en su día ya entró la "peste azul" y que por tanto no quiere una repetición del desastre con la nueva enfermedad vesicular porcina.

Las manzanas acogidas a retirada preventiva del mercado serán distribuidas en centros asistenciales

Madrid (Ical/C.A.).–Las manzanas que se acojan a la retirada preventiva del mercado que aprobó recientemente la CE para España serán en su mayor parte distribuidas de forma gratuita en centros asistenciales. Ello supondrá el pago adicional para los productores, que incentivará su acogida a esta medida, y con ello la recuperación del mercado.

La distribución gratuita en centros asistenciales supone para los productores un precio de 16,5 pesetas por kilo por gastos de envasado y confección, y entre 6 y 9 pesetas por gastos de transporte.

Por otra parte, los representantes de las cooperativas agrarias plantearon al secretario general de Producciones y Mercados del MAPA, José Barreiro, la necesidad de equiparar los precios españoles con los europeos para este producto. Para los productores, la premisa por la cual el Tratado de Adhesión de España a la Comunidad fijó un precio muy bajo de acogida a la retirada preventiva al considerar que los gastos de producción eran también inferiores, ha perdido vigencia en la práctica.

Por contra, los cooperativistas denuncian que ahora productos como la manzana encuentran mecanismos locales de protección en las fronteras comunitarias, mientras el resto de los países de la CE no encuentran limitaciones en el mercado español. "De esta forma –señaló un portavoz de los productores–, aquí entra esta fruta a 35 pesetas kilo, mientras sufriríamos mecanismos correctores si ofertáramos a Europa por ese precio".

La misma fuente concluyó señalando que "aquella medida que se estableció para mantener la estabilidad en el mercado comunitario está desestabilizando el mercado español".

El descenso de la producción mejora la situación del vacuno de carne

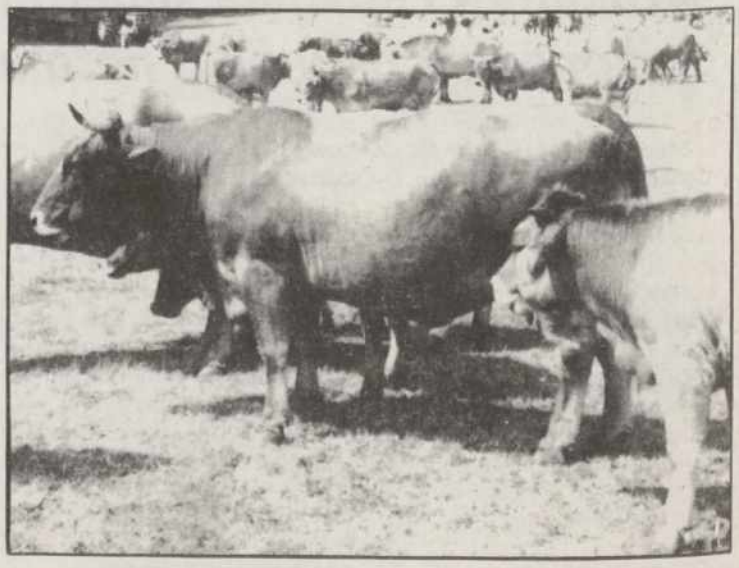

Madrid (Ical/C.A.).–El descenso de un cinco por ciento en la producción y el aumento de las exportaciones son dos de las razones que han provocado una mejora en los mercados comunitarios de vacuno de carne, donde los precios permanecen estables en terneros y se han incrementado en bovinos machos pesados.

La reducción cíclica de la producción podría seguir adelante en 1993, año en que las previsiones serían conseguir un mercado en equilibrio, según fuentes del COPA.

El descenso de la producción, sin embargo, no irá de la mano de una recuperación importante de las cotizaciones, con un alza media del uno por ciento, debido a que el consumo permanecerá estable aun contando con las compras en intervención que se produzcan.

En este sentido, en los seis primeros meses del año la CE incrementó sus almacenes con la compra de 378.000 toneladas, frente a las 414.000 toneladas de un año antes, y vendió a la intervención 400.000 toneladas, frente a las 250.000 del primer semestre de 1991. Los estocks almacenados de carne de vacuno ascendían entre enero y junio de este año a 641.000 toneladas, frente a las 632.000 del mismo período de un año antes.

La aplicación de la reforma de la PAC podría incidir en este sector en los próximos meses. Por una parte podría suceder que los ganaderos retengan las novillas para constituir vacas nodrizas o los terneros machos para dejarlos como bovinos elegibles a la prima de 1992 como año de referencia.

M.C.D.2022

La Fiscalía del Supremo no recurrirá la sentencia del "Caso de la construcción"

Contrasta con el anuncio efectuado por el fiscal jefe de la Audiencia de Burgos

Valladolid (ICAL).-La Fiscalía del Tribunal Supremo ha desistido de presentar recurso de casación contra la sentencia del "caso de la Construcción" dictada por la Audiencia Provincial de Burgos, según recoge un auto de la Sala Segunda del Supremo conocido ayer. El ponente en la vista de los recursos presentados por defensa y acusación particular será el magistrado Enrique Ruiz Vadillo.

La decisión de la Fiscalía del Supremo contrasta con el anuncio de recurso realizado por el fiscal jefe de la Audiencia de Burgos y del Tribunal Superior de Justicia de Castilla y León, José Luis García Ancos, y formalizado por el fiscal del "caso de la construcción", José Antonio Sánchez, el pasado mes de julio.

Sánchez basaba su recurso en trece motivos y proponía la ampliación de penas para el constructor Antonio Miguel Méndez Pozo, por los delitos de estafa y de falsedad en documento público, no contemplados en la sentencia, así como la condena, también por falsedad, para el arquitecto Juan Manuel Manzanares y para el funcionario Cristóbal Serrano, ambos absueltos por la Audiencia de Burgos.

Peña

El fiscal del "caso de la construcción" defendía también en su recurso la ampliación de las penas de inhabilitación para el exsecretario del Ayuntamiento de Burgos, Esteban Corral -condenado por prevaricación-, la anulación de varias licencias municipales y el establecimiento de una indemnización para la congregación de las Hermanas Angélicas de Burgos.

La sentencia del "caso de la construcción", conocida el pasado 7 de mayo, fue recurrida en primera instancia tanto por el fiscal como por los representantes de la acusación particular y los defensores de los seis condenados por la Audiencia de Burgos: el exalcalde, José María Peña, los exconcejales José María Codón, Manuel Muñoz Guillén y Víctor Martínez Llorente, el exsecretario Esteban Corral y el constructor Méndez Pozo. Todos ellos fueron condenados a diversas penas de inhabilitación por el delito de prevaricación, a las que se añadieron en el caso de Méndez Pozo 7 años de prisión menor por falsedad en documentos.

La Audiencia absolvió a Juan Manuel Manzanares, José Carracedo, Cristóbal Serrano, José María Martín Alvarez y José María Méndez Castrillón.

Mil camiones que trabajan en la campaña remolachera cometen irregularidades

La Junta se compromete a realizar un plan de inspección

Valladolid (ICAL).-Al menos el 25 por 100 de los 4.000 camiones que se encargan de la campaña remolachera no cumplen las normas de este tipo de transporte, según han denunciado fuentes del sector. Representantes de los empresarios integrados en ASTAC y responsables de los Servicios de Inspección de la Junta llegaron ayer a un principio de acuerdo para luchar contra este tipo de irregularidades.

La Junta se ha comprometido a realizar inspecciones en los centros de producción remolachera a partir de la semana que viene, a pesar de haber reconocido que apenas se dispone de medios materiales y humanos para esta labor.

El compromiso ha llegado una vez que los profesionales del sector han amenazado con "tomar medidas por su cuenta si la Administración no lucha contra el pirateo", según señaló a ICAL, el secretario general de ASTAC, Alejandro Soto.

Los transportistas insisten en que la Junta está haciendo caso omiso a las denuncias "con nombres, apellidos y matrículas" que se les presentan. Un portavoz del sector señaló que "los camioneros estamos dispuestos a colocarnos en las puertas de las azucareras para pedir los papeles a pesar de que este trabajo corresponde a la Junta".

Junta de Castilla y León

Consejería de Economía y Hacienda
Dirección General de Industria, Energía y Minas

EXCMA. DIPUTACION PROVINCIAL DE PALENCIA

ANUNCIO DE CONCURSO

CONCURSO Público para la adjudicación y ejecución de las obras para la mejora de infraestructura eléctrica rural de Castilla y León para 1992, correspondiente a la empresa Distribuidora de Energía Eléctrica IBERDROLA I, S.A., Delegación León.

Objeto y tipo de licitación: Contratación por concurso de la adjudicación y ejecución de las obras señaladas en el Anejo I, con los precios bases que allí se relacionan.

Exhibición de documentos: El Proyecto y los Pliegos de Condiciones Técnicas y Administrativas estarán a disposición del público en la Sede de la Dirección General de Industria, Energía y Minas de la Consejería de Economía y Hacienda de la Junta de Castilla y León, en Valladolid, en la calle José Cantalapiedra s/n (Huerta del Rey); en el Servicio Territorial de Economía de Palencia (Area de Industria y Energía), en la calle Casado del Alisal, 27 (Edificio Múltiple); en la Excma. Diputación Provincial de Palencia y en la oficina de la empresa distribuidora, Iberdrola I, S.A., sita en León en la calle Legión VII número 6-1º.

Presentación de proposiciones: Las proposiciones se ajustarán al modelo que se adjunta en el Pliego de Bases y deberán ser entregadas en el plazo de 15 días naturales a contar desde el día siguiente a la publicación en el "Boletín Oficial de Castilla y León" y presentadas personalmente en la Sede de la Dirección General de Industria, Energía y Minas dentro del plazo marcado.

Documentos que deben presentar los licitadores: Las proposiciones económicas y la documentación exigida se entregarán en sendos sobres cerrados, lacrados y firmados por el licitador o persona que lo represente, en cada uno de los cuales se hará constar su respectivo contenido y el nombre del licitador.

Sobre número 1: Documentación
Contenido: Contendrá los documentos que se detallan en la cláusula segunda del Pliego de Condiciones Administrativas.

Sobre número 2: Documentación Económica
Contenido: Contendrá el plazo previsto de ejecución y la proposición económica, que deberá ajustarse al modelo establecido en el Anejo II del Pliego de Condiciones Administrativas.

ANEJO I

Obra	Precio base de licitación ptas.
Red de BT en Población de Arroyo (Palencia)	5.618.845

El 98 por ciento de los abortos son fruto de actitudes irresponsables

Así lo recogen las conclusiones del I Congreso de Psiquiatría de Castilla y León

Valladolid (ICAL).-"El 98 por 100 de los abortos continúan siendo fruto de actitudes irresponsables en las que se pretende no asumir una paternidad y una maternidad". Con esta lapidaria frase resumió la doctora Serrano Lindes un estudio sobre "Las repercusiones de la maternidad y el aborto en los trastornos psíquicos femeninos" realizado en zonas urbanas.

Estas valoraciones se han realizado dentro de la segunda jornada del I Congreso Nacional de la Sociedad Castellano-Leonesa de Psiquiatría que reúne en Valladolid a 160 expertos en la materia. Las ponencias se centran en "Salud mental y Mujer".

Serrano Lindes ha realizado un estudio sobre la problemática que rodea a las mujeres a las que se han practicado abortos en áreas metropolitanas. De las conclusiones que ha ofrecido destaca el calificativo de "doméstico" que muchas mujeres atribuyen a los problemas que ha podido ocasionarles un aborto. Para la investigadora médica, las modificaciones de la Ley del Aborto en el sentido de incluir las situaciones de angustia son sólo "una excusa más en la que se vierte sobre el médico la responsabilidad a la hora de huir de una realidad social".

Expertos como el catedrático de Psicología Médica de la Universidad de Valladolid, José Luis Rubio, han coincidido también "en la falta de responsabilidad producto de la falta de educación sexual".

En la jornada de ayer también se analizó el creciente papel del alcoholismo femenino. El director del Departamento de Psiquiatría de la Universidad de Valladolid, Valentín Conde, destacó la "progresiva e imparable equiparación de la mujer respecto al hombre en el consumo de alcohol". Una situación que se produce ante el aumento de la participación de la mujer en la vida social. A pesar de esto, el consumo de alcohol femenino sigue siendo de carácter privado e individual.

El I Congreso de Psiquiatría se clausura hoy con el análisis de los nuevos avances farmacológicos en tratamientos femeninos relacionados con la vejez.

M.C.D.2022

Felipe González

Se celebrará el 1 de octubre

González participará en el debate parlamentario sobre el Tratado de Maastricht

Madrid (EFE).- El presidente del Gobierno, Felipe González, participará en la sesión parlamentaria del 1 de octubre durante la cual se debatirá la enmienda a la totalidad al Tratado de Maastricht, informó la ministra Portavoz, Rosa Conde.

En la rueda de prensa posterior al Consejo, Conde reveló que Felipe González desea "tener un papel importante" en ese debate, por lo cual está previsto "que la sesión la lleve el presidente", aunque corresponde a la Mesa del Congreso fijar el orden del día de la misma.

Respecto a la petición de IU de que el jefe del Ejecutivo se reúna con las formaciones parlamentarias antes del Consejo Europeo extraordinario del 16 de octubre, la Portavoz dijo que esta cuestión no ha sido abordada por el Gabinete, aunque añadió que "ninguna iniciativa es descartable".

En esta línea, reiteró el interés del Gobierno en favorecer el máximo diálogo posible con la oposición en esa materia.

Rosa Conde también se refirió a las críticas formuladas por algunos partidos a Felipe González por comparecer en Televisión Española en lugar de en el Parlamento para exponer su punto de vista sobre los recientes acontecimientos políticos y económicos en Europa.

Así, rechazó esas críticas de la oposición y aseguró que TVE "era el medio que debía usarse en este momento, por las características de la situación política".

En relación al silencio del presidente del Gobierno acerca de su candidatura a la reelección, Rosa Conde evitó responder, por considerar que debe ser el propio González quien se pronuncie.

En la misma rueda de prensa, el ministro de Economía, Carlos Solchaga, fue preguntado por la irritación del presidente extremeño, Juan Carlos Rodríguez Ibarra, debido a la posibilidad de que el Ejecutivo traspase el 15 por ciento de la recaudación del IRPF a las Comunidades Autónomas.

A este respecto, Solchaga manifestó que el Gobierno no ha tomado aún una decisión sobre esa cesión, por lo cual "hasta entonces es malo especular sobre ello".

Asimismo, el titular de Economía ironizó sobre el efecto personal que le producen las diferentes críticas a su gestión: "Nunca son buenas, pero me cogen en un buen momento de forma, de modo que no consiguen inquietarme".

En 1993 no se pagará la cláusula de revisión

El Gobierno ofrece una subida de un punto a los funcionarios públicos

Madrid (EFE).- El ministro para las Administraciones Públicas, Juan Manuel Eguiagaray, ofreció a los sindicatos en la Mesa de la Función Pública una subida salarial del uno por ciento para los funcionarios en 1993, año en el que no pagará la cláusula de revisión que garantiza el poder adquisitivo a estos trabajadores.

Fuentes sindicales que abandonaron momentáneamente la reunión explicaron a los periodistas que el Gobierno se compromete, sin embargo, al mantenimiento de la cláusula de revisión para este año.

Eguiagaray ofreció una subida del uno por ciento de la masa salarial correspondiente a 1992, lo que representa unos

Eguiagaray

17.000 millones de pesetas, para los 671.000 trabajadores de la Administración del Estado cuyos salarios se discuten en esta mesa.

Sin embargo, las centrales aseguran que a esta partida hay que descontarle los 8.000 millones de pesetas perdidos ya por los empleados públicos tras la supresión del 10 por ciento del complemento de productividad acordada el pasado mes de julio dentro de las medidas de ajuste económico, lo que situaría el incremento real de sus salarios en el 0,6 por ciento para 1993.

La cláusula de revisión salarial para los funcionarios es uno de los acuerdos alcanzados por Gobierno y sindicatos en 1990, durante la primera fase de la concertación, y consiste en una paga única que recoge la diferencia registrada a finales de noviembre entre la inflación real en los últimos doce meses y la prevista a principios de año.

Según el proyecto de ley presupuestaria aprobado ayer

El Ejecutivo no prevé subir los impuestos

Madrid (EFE).- El Consejo de Ministros aprobó el proyecto de Ley de Presupuestos Generales para el año próximo, que prevén un gasto del Estado de 14,8 billones de pesetas y no incluyen subidas de impuestos.

En este texto se mantiene la previsión de déficit del Programa de Convergencia para 1993 inferior al 2,6 por ciento del PIB, mientras que se contempla un incremento de las pensiones de un 6,4 por ciento y la "congelación" de los salarios de los funcionarios.

No obstante, el ministro de Economía, Carlos Solchaga, explicó en rueda de prensa que se pagarán a los empleados públicos las desviaciones que se produzcan en el IPC de este año, que el Gobierno cifra en el 6,4 por ciento.

Asimismo, admitió que existe "un hueco" en el Presupuesto para ver si se puede "pagar algo más" en función del resultado de las conversaciones que todavía llevan a cabo la Administración y los sindicatos.

También recibió luz verde el proyecto de Ley de Regulación de la TV por satélite que, además de permitir el próximo año el comienzo de las emisiones en este sistema de difusión, no se limita a la utilización del sistema español de satélites Hispasat y tampoco fija un número concreto de canales.

El texto establece que el Gobierno determinará el número de concesiones de canales y permite que cualquier concesionario pueda ser titular de más de una de ellas, en cuyo caso sólo una de las programaciones podría tener carácter general.

En el ámbito agrícola, el Gabinete dio el visto bueno a un Real Decreto que fija una línea especial de ayudas para favorecer el acceso a la propiedad a los arrendatarios de fincas incluidas dentro de la Ley de Arrendamientos Rústicos Históricos.

Durante la reunión también fue aprobada una inversión de 279.000 millones de pesetas para una serie de sociedades adscritas al Ministerio de Obras Públicas y Transportes, entre las que figuran Renfe, Aena, Retevisión e Hispasat.

Por lo que respecta a cuestiones autonómicas, se autorizó la realización de operaciones de endeudamiento a la Comunidad de Valencia, por unos 11.000 millones de pesetas, y a la del País Vasco, por un valor de 15.000 millones.

En el apartado de Justicia, el Gobierno acordó la remisión a las Cortes del Tratado de Extradición y Asistencia Judicial en materia penal con Chile, así como la del Convenio de Asistencia Judicial en materia civil con Bulgaria.

Grupos Electrógenos
ALQUILER Y VENTA
suministros y montajes
carro
Doctor Cajal, 5-7. tel: 72-40-50. fax: 71-04-68. 34001 PALENCIA

EL DIARIO PALENTINO
PARA ESTAR BIEN INFORMADO
MAYOR, 67 PALENCIA

Mopresa
Mantilla, 2 A, 3.ºA Apdo. 496
Tels.: (983) 30 24 82 30 24 44
Fax. (983) 30 79 09 47001 VALLADOLID
ALQUILER-VENTA
CASETAS DE OBRA
Vestuarios, Oficinas, etc. Incluso mobiliario
PABELLONES PARA
HOSPITALES. COLEGIOS
CABINAS CONTROL

EU inlingua
las relaciones sin fronteras
INGLES
FRANCES
ALEMAN
PORTUGUES
RUSO
ESPAÑOL
200 escuelas en 23 países - 60 escuelas en España
EL MUNDO DE LOS IDIOMAS
c/ Mayor, 140, 1º dcha. Tfno: 75.19.16 PALENCIA
c/ Gregorio Fernández, 6 Tfno: 35.86.97 VALLADOLID
EN TODA ESPAÑA

M.C.D.2022

La Junta invertirá 65 millones de pesetas en la restauración de la muralla de Segovia

Segovia (ICAL).- La Junta de Castilla y León, a través de la Dirección General de Patrimonio, invertirá 65 millones de pesetas en la restauración de las murallas de Segovia. La Comisión Territorial de Patrimonio Cultural ha informado favorablemete el proyecto de consolidación firmado por el arquitecto, José Luis de Miguel Rodríguez.

Las obras que correrán a cargo de la Junta consistirán en la consolidación y mejora de los tramos más deteriorados comprendidos entre la puerta de Santiago y el Paseo de San Juan de la Cruz.

Las posibilidades paisajísticas del entorno y la difícil accesibilidad desde la base de la muralla han hecho que se proyecte incorporar un mirador de geometría similar a uno de los cubos de la muralla. Tendrá planta rectangular y dará una visión rasante sobre el conjunto.

Previamente a los trabajos de consolidación se llevará a cabo una investigación arqueológica en la ladera norte que es donde se presenta con mayor claridad la existencia de la muralla como tal, sin mixtificaciones ni fundidos con otros elementos urbanos.

Detenidos en Burgos dos guardas forestales que colocaban cebos envenenados

Burgos (ICAL).- La Guardia Civil detuvo en la localidad burgalesa de Montuenga a los guardas forestales V. M. C. y J. A. A. acusados de un presunto delito contra la Ley de Caza y contra el medio ambiente. Las fuerzas del orden localizaron en un coto de caza de este municipio más de 30 trozos de carne envenenada y en avanzado estado de descomposición, según fuentes del Gobierno Civil.

En las cercanías fueron localizados varios animales muertos. Los cebos fueron encontrados en las cercanías de la línea férrea Madrid-Irún. Entre las víctimas se han hallado al menos un milano real y un zorro.

Las detenciones fueron realizadas por el Servicio de Protección de la Naturaleza (SEPRONA) de la Guardia Civil.

Fernando Bécker

Jesús Quijano

Juan José Lucas

El PSOE pide a Bécker que explique la posible modificación de la Ley de Cajas

Afectará a los procesos electorales de los órganos directivos de estas entidades de ahorro

Valladolid (ICAL).- El grupo socialista de las Cortes regionales ha solicitado la comparecencia del consejero de Economía y Hacienda, Fernando Bécker, para que explique a la Cámara su intención de modificar la ley de cajas de ahorro, lo que incidirá en los procesos electorales para la designación de los órganos directivos de estas entidades de ahorro.

El portavoz del PSOE en las cortes, Jesús Quijano, es partidario de que el titular de Economía comparezca cuanto antes en la Comisión de Economía para explicar "sus desafortunados declaraciones sobre la Ley de Cajas". Quijano considera que "es un disparate modificar una ley que se aprobó hace sólo dos años con el consenso de todos los grupos parlamentarios". Además Quijano no cree que se pueda modificar una ley a través de decretos".

El secretario regional del PSOE critica también las declaraciones del presidente de la Junta, Juan José Lucas, en las que –según él– se confunde intencionadamente el sistema de representación democrática con la politización de los órganos directivos. Las palabras de Lucas –añade Quijano– llevan a pensar que al presidente de la Junta le molesta la presencia de los representantes municipales en los órganos de gobierno de las cajas.

Quijano pide a la Junta que mida con más cuidado su función institucional y no olvide que representa a todos los ciudadanos de la región y no sólo los intereses del PP.

"DECLARACION DE GUERRA"

La reforma de la Ley de cajas sería una auténtica declaración de guerra, continúa el dirigente socialista, "porque las leyes no se cambian de un día para otro según le vaya a uno en la feria y la Junta debe ser la primera en la defensa de la legalidad".

No obstante, Quijano asegura que la polémica desatada por el PP en torno a la Ley de Cajas podría tratarse de una cortina de humo para favorecer los intereses de este partido en las próximas elecciones en Caja Salamanca y Soria.

Rompiendo la disciplina del partido

Un diputado provincial del PSOE de León votó a favor de una propuesta del PP

León (EFE).- El alcalde de Villablino y miembro del Grupo Socialista en la Diputación de León, Pedro Fernández, votó a favor de una propuesta del PP, partido en la oposición, presentada y defendida por los diputados populares Tomás Vega y Santiago Payero.

El voto afirmativo de Pedro Fernández, unido a la ausencia de otro diputado socialista, sirvió para sacar adelante una propuesta del PP en el pleno celebrado ayer por la Diputación Provincial de León.

La moción presentada por el PP pedía la paralización del proyecto para abrir oficinas en las cabeceras de comarcas mineras donde ya existen otros departamentos con este fin.

Villablino, capital de comarca leonesa, dispone de una oficina para el desarrollo económico de esta zona minera de la Asociación Leonesa de Municipios Mineros, (ALMI), cuya presidencia tiene Pedro Fernández.

El presidente de la Diputación leonesa, el socialista Agustín Turiel, expulsó de la sala al diputado del PP Tomás Vega, quien previamente había calificado de "dictatorial" la actitud del presidente que le negó en varias ocasiones el uso de la palabra.

El pleno aprobó, además, por unanimidad la solicitud de un crédito parte del cual será financiado con Caixa Galicia.

El debate de este punto suscitó también la polémica y un enfrentamiento verbal entre el portavoz en funciones del Partido Popular, Tomás Vega y el portavoz del equipo de Gobierno, Francisco Fernández.

Junta de Castilla y León
Consejería de Fomento
Dirección Gral. de Transportes y Carreteras

RESOLUCION DE 7 DE SEPTIEMBRE DE 1992, DE LA SECRETARIA GENERAL DE LA CONSEJERIA DE FOMENTO, (Boletín Oficial de Castilla y León, nº 182 de 21 de septiembre), POR LA QUE SE ANUNCIA CONCURSO CON ADMISION PREVIA:

– Reconstrucción y rehabilitación de la estructura de Puente sobre el río Pisuerga en Cordovilla la Real. P-413 de Carrión de los Condes a Lerma por Astudillo. P.K. 5'000 a 5'400. Tramo: Cordovilla la Real.
PROVINCIA: PALENCIA
CLAVE: 1.6-P-4 B
PRESUPUESTO DE CONTRATA: 82.655.910 ptas.

DOCUMENTOS DE INTERES PARA LOS LICITADORES

Los expedientes estarán de manifiesto y a disposición para su examen durante el plazo de presentación de proposiciones los días y horas hábiles de oficina en el Servicio de Gestión de la Dirección General de Transportes y Carreteras. Avda. José Luis Arrese, s/n. 2ª planta, Valladolid, así como en los Servicios Territoriales correspondientes a la Consejería de Fomento.

MODELO DE PROPOSICIONES: Se adjunta al Pliego de Cláusulas Administrativas Particulares.

PRESENTACION DE PROPOSICIONES: En mano, en la oficina receptora de Pliegos sita en Avda. José Luis Arrese, s/n, 2ª planta. Valladolid.

Por correo certificado, en la forma prevista en el Pliego de Cláusulas Administrativas Particulares.

PLAZO DE PRESENTACION: Hasta las catorce (14) horas del día 23 de octubre de 1992.

APERTURA DE PROPOSICIONES: Se realizará por la Mesa de Contratación de la Consejería de Fomento en Valladolid, en el Salón de Actos del Edificio de Servicios Múltiples, sito en José Luis Arrese, s/n, Valladolid, el día 4 de noviembre de 1992, a las 10 horas.

INFORMACION COMPLEMENTARIA: Llamando al teléfono (983) 339100, por telegrama o telefax (983) 350107.

Valladolid, 23 de septiembre de 1992

M.C.D.2022

Los Reyes de España

Margarita de Dinamarca

EXPO'92 SEVILLA

Los Reyes de España y de Dinamarca visitaron la isla de la Cartuja

Sevilla (EFE).- Los Reyes de España, que visitaron ocho pabellones autonómicos, y los de Dinamarca, que participaron en el Día Nacional de su país, fueron los protagonistas en la Expo 92, en cuya clausura sonará el himno de Andalucía, anunció la organizadora.

En una visita de carácter privado, Don Juan Carlos y Doña Sofía recorrieron los pabellones del País Vasco, Cataluña, Galicia, Asturias, Cantabria, La Rioja, Murcia y la Comunidad Valenciana, entre el entusiasmo de numerosas personas que les aplaudieron y fotografiaron.

Los monarcas protagonizaron anécdotas como el encuentro en el pabellón de Murcia de Juan Carlos I con el que fue su secretario en la Academia del Ejército del Aire de San Javier.

Durante la visita, que finalizó con un repique de campanas frente al pabellón de Valencia, los Reyes recibieron regalos como un "collage" de Antoni Clavé, la figura de la carabela "La Pinta" en cerámica de Sargadelos, la figura de un bisonte de Altamira, una reproducción de una casa típica asturiana o una caja de uvas de Vinalopó.

La otra familia real que estuvo ayer en la Expo, la danesa, presidió los actos del Día Nacional de su país, en el que se dejaron a un lado los problemas de Dinamarca con la Comunidad Europea tras el "no" en el referendum sobre el Tratado de Maastricht.

La reina Margarita II, que se mostró maravillada por la Expo, pudo oír cómo en los discursos oficiales del Palenque la ministra de Industria, Anne Brigitte Lundholt, destacaba el amor de los daneses por la Naturaleza, mientras el ministro español Tomás de la Quadra y el comisario Emilio Cassinello equiparaban los mitos literarios de Don Quijote y del príncipe Hamlet.

La polémica sobre los símbolos andaluces en la Expo ha tenido un nuevo episodio con el anuncio de la organizadora de que el himno de Andalucía sonará durante la jornada de clausura de la Exposición el próximo 12 de octubre.

El Partido Andalucista presentó una proposición no de ley en el Congreso pidiendo que en la clausura de la Expo estuviera presente el himno andaluz, que finalmente sonará en el Palenque junto al de España.

LOS TOROS

Ortega Cano y "Joselito" cortaron ayer sendas orejas en Valladolid

Tediosa inauguración de la feria de San Miguel en Sevilla

Valladolid (EFE).- Los diestros José Ortega Cano y José Miguel Arroyo "Joselito" cortaron una oreja cada uno en la sexta corrida de la feria de Valladolid.

Se lidiaron cinco toros de Joao Moura y uno -el tercero- de Núñez del Cuvillo, que sustituyó a otro de la ganadería titular devuelto a los corrales por cojo.

Los de Moura, muy encastados, resultaron incómodos para los toreros por su descompuesta embestida. El de Núñez, muy codicioso, tampoco permitió el lucimiento de su matador.

José Ortega Cano, una oreja y silencio.

César Rincón, ovación y ovación.

José Miguel Arroyo "Joselito", silencio y una oreja.

Lleno en tarde nublada, de buena temperatura y de viento que molestó, a ratos, a los toreros.

Ortega Cano, en su primero, compuso una faena deslavazada, en la que algunos muletazos sueltos poseyeron calidad. En el cuarto, no consiguió centrarse y su labor estuvo presidida por la falta de quietud y la desconfianza.

César Rincón, tesonero y valiente en los dos toros, no consiguió ligar faena en ninguno. Su actuación sí tuvo emoción, por la verdad que puso el torero en todo lo que hizo.

"Joselito" anduvo precavido y desconfiado en su primero. En el último de la tarde consiguió algunos muletazos de buena factura, pero sin la necesaria ligazón. La estocada con la que mandó al desolladero a este toro, de irreprochable y bellísima ejecución, fue lo mejor de la corrida.

MANZANARES, CON TRES OREJAS, A HOMBROS EN POZOBLANCO

Pozoblanco (Córdoba) (EFE).- El diestro José María Manzanares cortó tres orejas y salió a hombros tras la corrida celebrada en la localidad cordobesa de Pozoblanco, el segundo festejo de su feria en el que también obtuvo un apéndice Jesús Janeiro "Jesulín de Ubrique".

Se lidiaron cinco toros de Hermanos Sampedro y uno de Ramón Sánchez, aceptables de presentación y que dieron buen juego en líneas generales.

José María Manzanares: pinchazo y estocada (una oreja) y estocada (dos orejas).

Jesús Janeiro "Jesulín de Ubrique": estocada (una oreja) y dos pinchazos y estocada (vuelta tras un aviso).

Rafael González "Chiquilín": tres pinchazos y estocada (ovación) y tres pinchazos y estocada (palmas).

La plaza registró algo menos de media entrada.

Ortega Cano

"Joselito"

TEDIOSA INAUGURACION DE LA FERIA DE SAN MIGUEL DE SEVILLA

Sevilla (EFE).- Los deslucidos toros de Gabriel Rojas hicieron tediosa la primera corrida de la Feria de San Miguel de Sevilla, en la que tomó la alternativa Marcos Sánchez Mejías.

Se lidiaron seis toros de Gabriel Rojas -el cuarto como sobrero-, desiguales de presentación, gordos, mansos y sin fuerzas.

Curro Romero: pinchazo hondo y dos descabellos (silencio) y dos pinchazos y siete descabellos (pitos).

Enrique Ponce: estocada caída (ovación) y tres pinchazos, casi media y dos descabellos (silencio).

Marcos Sánchez Mejías: dos pinchazos y descabello (ovación) y dos pinchazos y cuatro descabellos (silencio).

En cuadrillas, destacaron el picador Pepillo de Málaga y los banderilleros Mariano de la Viña y Antonio Tejero, que hicieron sonar la música tras el vibrante tercio que protagonizaron en el tercero de la tarde. También se desmonteró Rafael Camino.

La plaza registró un lleno aparente en tarde nublada y con aire que molestó en ciertos momentos a los toreros.

El festejo estuvo presidido por el Rey don Juan Carlos, quien recibió los brindis de los tres toreros en sus respectivos primeros toros.

M.C.D.2022

El Supremo decide no archivar el "caso Filesa"

El sumario se abrió para investigar las presuntas irregularidades en la financiación de PSOE

Madrid (EFE).- El Tribunal Supremo ha confirmado su decisión de no archivar el "caso Filesa", abierto para investigar las presuntas irregularidades en la financiación del PSOE, según un auto dictado por este tribunal.

El auto, acordado el pasado día 21, resuelve un recurso de queja presentado por el diputado Carlos Navarro y el senador Josep María Sala i Griso, ambos del PSOE, contra la decisión del juez instructor Marino Barbero del pasado mes de julio de no archivar el sumario.

Carlos Navarro

El constructor Christian Jiménez presentó una querella contra Carlos Navarro y contra Josep María Sala, a los que acusó de controlar las sociedades "Filesa", "Malesa" y "Time Export", las cuales cobraban dinero a otras entidades por la realización de informes que nunca llegaron a llevarse a cabo.

El dinero pagado por estas sociedades, entre las que figuran el Banco Central y el de Bilbao-Vizcaya, servía posteriormente para la financiación del PSOE, según Christian Jiménez.

En el auto del Supremo se indica que el magistrado Marino Barbero no ha denegado el archivo del sumario "con carácter definitivo", sino que se limita a afirmar que en este momento existen todavía diligencias pendientes de practicar y que "sólo con ese material" podrá decidirse el archivo de la causa o la apertura del juicio oral.

Se agrega que en este proceso no se puede perder de vista "la exigencia de celeridad", no porque el diputado y senador tengan privilegios, sino porque tienen un "status especial" por haber sido designados por el pueblo.

El mismo día que se dictó este auto, el Supremo decretó el secreto de este sumario durante 20 días para "no frustrar determinadas investigaciones".

Detenido el alcalde de un municipio leridano como presunto colaborador de Terra Lliure

Barcelona (EFE).- Antoni Capdevila i Tarradellas, detenido por presunta colaboración con Terra Lliure, es alcalde en el municipio pirenaico de Ribera d'Urgellet (Lérida), de 820 habitantes.

Antoni Capdevila encabezó en las pasadas elecciones municipales la única candidatura que figura en el consistorio de Ribera d'Urgellet, el Partit del Progrés del Pirineu (PPP), que obtuvo la totalidad de siete concejales.

En el citado municipio se considera que la relación de Capdevila con el caso puede deberse a que había sido guarda forestal junto con Miquel Casals, otro de los detenidos por la Guardia Civil, y a quien le une una estrecha amistad.

Dos mil simpatizantes del GIL acudieron a un mitin con tintes electoralistas

Gil asegura que sacará al país del socavón en el que se encuentra

Marbella (Málaga) (EFE).- Unos dos mil simpatizantes del Grupo Independiente Liberal (GIL) procedentes de Andalucía, Canarias, Ceuta y Melilla, acudieron al mitin ofrecido en Marbella por el presidente del partido y alcalde de la localidad, Jesús Gil, con vistas a las elecciones generales.

En su intervención, desarrollada en una carpa gigante instalada en la playa de la barriada marbellí de San Pedro de Alcántara, Gil señaló que su proyecto "sacará al país del socavón en que se encuentra".

El presidente del GIL indicó que "o arreglamos esto o terminan por hundirnos", y aseguró que "España tiene que salir adelante con los hombres de mi partido, grandes expertos en economía y negocios".

Explicó además que los resultados que obtendrá en las elecciones generales "serán similares a los detectados en los comicios municipales", mientras que situó su techo electoral en más de cien diputados.

Gil amenazó con ser inflexible con los que no respeten las normas, "para no llegar a las altas cotas de corrupción de las que gozamos en la actualidad".

Jesús Gil

Anunció que próximamente comenzará a repartir a los españoles una cinta de vídeo con su programa electoral, al igual que hiciera en las elecciones locales del año pasado.

Por último, el alcalde de Marbella calificó a su opción política como un "voto contra el sistema", y dijo que "España se merece algo mejor de lo que tenemos".

Al mitin de Gil acudieron algunas de las caras habituales en las noches marbellíes, como Gunilla Von Bismark, Luis Ortiz y Alfonso de Hohenlohe, que a lo largo de su mandato municipal le han mostrado su apoyo incondicional.

El príncipe Felipe destaca la necesidad de pensar en las generaciones futuras

Clausuró el XV Congreso del Consejo Mundial de la Energía, celebrado en Madrid

Madrid (EFE).- El Príncipe Felipe, que clausuró el XV Congreso del Consejo Mundial de la Energía, destacó la necesidad de encontrar un equilibrio en el suministro energético, dentro del destacado papel que juega en el mundo la energía, y todo ello pensando en las generaciones venideras.

Aseguró que las conclusiones del congreso permiten asegurar que este ha conseguido su principal objetivo "y me consta -dijo- por haber asistido personalmente al desarrollo de numerosas reuniones".

También destacó la necesidad de un equilibrio energético entre los países del norte y del sur, así como en el entorno, además de tener que conseguir un equilibrio económico en la utilización de la energía.

En opinión del Príncipe, es muy importante evitar dichos desequilibrios, que calificó de "grave problema".

Afirmó que los jóvenes deben agradecer estos esfuerzos porque suyo es el futuro y tendrán que responder de él.

Tras estas palabras, el Príncipe Felipe dio por clausurado el XV Congreso del Consejo Mundial de la Energía, al que han asistido más de 3.000 congresistas de 86 países, que, bajo el lema "Energía y vida" han discutido sobre esta cuestión durante los últimos cinco días en Madrid.

Este congreso mundial se ha reunido durante cinco días en Madrid, con una participación de más de 3.000 delegados de 86 países y ha estudiado 240 ponencias y el informe de la comisión del Consejo Mundial de la Energía "Energía para el Mundo del Mañana".

Príncipe Felipe

Entre las conclusiones destaca el llamamiento a los países de la OCDE para que destinen fondos para mejorar la seguridad de las centrales nucleares de Europa del Este.

El congreso considera que se producirá un incremento en la demanda energética aunque no habrá escasez de los recursos energéticos durante las próximas tres décadas.

La dependencia de la importación, dicen las conclusiones, podría incrementarse en muchos países y se espera que los canales de distribución aumenten los riesgos de interrupción en el suministro y de inestabilidad en los precios.

El congreso defiende para las políticas energéticas nacionales la eliminación de los subsidios, la liberalización de los mercados energéticos y la supresión de impedimentos para el libre flujo de capitales.

Se hace un llamamiento a la ONU para que potencie el diálogo entre los países en vías de desarrollo y los industrializados sobre la situación energética.

Respecto a la situación y problemas del medio ambiente locales, regionales y globales, las conclusiones del congreso apoyan la estrategia del llamado "mínimo pesar" (medidas para la reducción de CO_2 aun utilizando medios o productos energéticos que emiten este elemento, como son el petróleo, carbón o gasóleo).

Durante el acto, se anunció el nombramiento de Manuel Gómez de Pablos como nuevo presidente del Consejo Mundial de la Energía (CME), en sustitución del británico John Foster.

Gómez de Pablos, que ha sido el presidente del comité organizador del congreso, tras agradecer el apoyo que la Corona ha prestado continuamente al congreso, destacó la personalidad de su antecesor y dijo que el Consejo tiene el objetivo de aunar fuerzas con la comunidad energética mundial, para alcanzar un mayor nivel de vida.

M.C.D.2022

El portero madrileño confía ciegamente en sus posibilidades FOTO LUIS

Tiene 20 años y procede de las secciones inferiores del Real Madrid y Rayo Vallecano

Alvarez-Blanco, nuevo portero del C. F. Palencia

"Soy rápido, juego adelantado, me gusta dominar todo el área... y transmito seguridad al equipo"

Carlos M. SANTOYO

Mañana domingo debutará en la portería morada Emilio María Alvarez Blanco. Un guardameta madrileño de 20 años, conocido futbolísticamente por "Alvarez-Blanco", al que contrataba recientemente la Junta Directiva del C.F. Palencia , a instancias del técnico Lalo, debido a las archiconocidas lesiones de Juan Carlos y Tapias.

El nuevo meta iniciaba su andadura futbolística en Las Rozas Juvenil para después militar en el Real Madrid Juvenil, Real Madrid de 3ª División (a las órdenes de Valdano y Grande), Rayo Vallecano Sub'19 y Rayo Vallecano de 3ª División.

La pasada campaña probaba con el Mérida a las órdenes del fallecido Juanito alineándose en un encuentro amistoso con el cuadro extremeño frente al Honved, lo que le servía para convencer a un técnico que le prometía sitio en la plantilla para este campeonato.

La suerte sin embargo no ha sido la mejor aliada de Alvarez-Blanco. Y al trágico accidente que costaba la vida a Juan Gómez se unía el infortunio en la nueva prueba realizada a finales de junio con el Zaragoza de 1ª División al surgir poco después la "movida" con el fichaje del barcelonista Toni.

Pese a ello, el nuevo integrante del conjunto morado no desespera. Y con 1,86 de altura, 80 kg. de peso y una ilusión extraordinaria está convencido de triunfar en el C.F. Palencia.

Con Emilio María Alvarez Blanco conversábamos ayer en la Redacción de El Diario Palentino, a la que llegaba acompañado por su tío Ricardo Blanco Estrems, un industrial afincado en nuestra ciudad (regenta el establecimiento "Photo,s" en el centro Comecial Las Huertas) con quien residirá estos meses.

-¿Qué hace un portero como Alvarez Blanco en un equipo como éste?

-Actualmente me encontraba libre debido a una serie de circunstancias. Tenía familia en esta ciudad, me gustaba desde siempre la zona de Valladolid y Palencia y a ello se unía la necesidad de portero en el conjunto morado, lo que a la postre ha posibilitado que firmase contrato por tres meses.

-Anteriormente estuvo a prueba en otros clubes

-Esta pretemporada recibí ofertas de varios equipos como Torrevieja, Sestao y Aranjuez, pero sin llegar a un acuerdo. Entre otras cosas debido a que siempre he tenido mucho más en cuenta el aspecto deportivo que el económico.

Con el Zaragoza, en efecto, probé a finales de junio y prácticamente estaba hecho para que me quedara, pero surgió lo de Toni y lo impidió.

-Que proceda de las secciones inferiores del Real Madrid y haya jugado la última campaña en el filial del Rayo Vallecano hace cuando menos "raro" que no tuviera equipo actualmente

-Son situaciones extrañas que se dan en la vida y, lógicamente, también en el mundo del deporte. En el Real Madrid realicé muy buenas temporadas y en el Rayo Vallecano se me prometió que subiría al primer equipo. Precisamente que los dirigentes rayistas incumplieran su palabra fue el motivo por el que abandoné su discplina tratando de abrirme camino en otro club.

Ni he tenido lesiones ni nada por el estilo y he sido titular indiscutible en cuantos equipos he jugado.

-A Lalo y a los nuevos compañeros les convencía en esas sesiones de entrenamiento en las que estaba a prueba la semana pasada

-Vine con muchas ganas consciente de lo que me jugaba. Físicamente estaba en muy buenas condiciones, aunque no al 100 por 100, y la ilusión y ganas de trabajar siempre me han caracterizado. Porque soy de las personas que se esfuerzan a tope en las sesiones diarias de entrenamiento al tomármelas como si se tratase de partidos oficiales.

-Y después de la negativa inicial de la Junta Directiva a su fichaje, imaginamos que no esperaría esa llamada de última hora

-Lalo me había expuesto la delicada situación económica de la entidad asegurándome a su vez que deportivamente contaba conmigo para jugar. Y desde el primer momento mostré una clara disposición a llegar a un acuerdo en materia de dinero al ser lo único que podía interferir en la negociación.

CONFIANZA

-¿No entraña un reto personal demasiado grande debutar este domingo en casa y frente a un "gallito"?

-Responsabilidad no cabe duda que hay, pero he jugado en varios equipos y en distintas categorías y en todos ellos había momentos difíciles que había que asumir. Y como las ganas y la seguridad en mí mismo son absolutas, no habrá problemas.

Alvarez Blanco FOTO LUIS

-Una confianza plasmada en la aceptación de un contrato de tres meses

-Como señalaba anteriormente, soy una persona constante y de trabajo diario. Y como las cosas dependerán de mí, estoy seguro que me rodarán bien.

-La oferta económica, sin ser boyante, es mayor a la de otros compañeros ... aunque dependerá en buena medida de la alineación asidua

-El acuerdo, dentro de las posibilidades del club, no es del todo malo, aunque no puede olvidarse que mi fichaje por el Palencia implica un cambio de residencia al ser de Madrid. Y ello acarrea innumerables gastos.

-De convencer, ¿dispuesto a seguir hasta final de liga en esas mismas condiciones?

-Pasados esos tres meses habría que revisar el contrato en función del desarrollo de los acontecimientos. En principio mi objetivo y mi deseo a la vez se centra en continuar hasta la conclusión del campeonato.

-¿Cómo se definiría?

-Soy rápido, me gusta dominar todo el área, juego adelantado, transmito seguridad al equipo ...y soy de "sangre caliente" en el campo. ¿En qué debo mejorar? En todo. Técnicamente lo he hecho el pasado año. Y en las facetas antes apuntadas también debo superarme ya que este mundillo implica un aprendizaje contínuo.

-¿Las referencias del Palencia?

-Un equipo modesto, pero con tanta ilusión y ganas que eso puede servir para una clasificación entre los mejores ... aunque siempre teniendo en cuenta sus limitaciones.

Hace dos temporadas, cuando jugaba en el grupo madrileño, ví al conjunto morado en el Vicente Calderón ante el filial rojiblanco. A éste lo entrenaba Antonio López, un hombre al que debo lo que soy al aprender de él absolutamente todo. Incluso estuve entrenado varias semanas con ese equipo cuando solicité la carta de libertad al Rayo Vallecano.

-Un equipo, el Palencia, que ilusiona a la gente y cuya marcha deportiva incidirá directamente en la económica

-Desgraciadamente el fútbol, está montado así. Ahora bien, soy de los que piensan que si los resultados acompañan lo económico termina arreglándose.

-¿El recibimiento?

-Excepcional. Tanto de entrenador y jugadores como de directivos. Desde el primer momento.

-Y lo mejor de todo, la confianza del técnico

-Desde luego. Eso me da una tranquilidad absoluta. Intentaré no defraudarle para demostrar que no se ha confundido.

EQUIPO

-El jueves vio al Palencia en Ponferrada...

-Aproveché el viaje para conversar largo y tendido con Lalo. Este me explicó el sistema etc. significando que el planteamiento de Fuentesnuevas no era el habitual del equipo, pero que había tenido que cambiarlo ajustándose a las características de los jugadores empleados. Pese a ello observé cosas buenas. Y sobre todo me sirvió para conocer a los compañeros y su situación en el campo.

-¿Qué pasará este domingo?

-Muy sencillo: vamos a ganar al Alavés. Realizando además un buen partido.

-¿Con Alvarez-Blanco imbatido?

-Mi intención es esa. Y también el objetivo inicial que me he marcado ... aunque antes que lo personal está que el Palencia gane.

-Para concluir, ¿algún mensaje para la afición?

-Que espero no defraudarla. Y que los seguidores palentinos tengan la seguridad de que me entregaré al completo cada domingo en defensa de los colores morados.

M.C.D.2022

Tomás Balbás, entrenador del Deportivo Alavés 92-93. (Foto DEIA)

Segunda División B de Fútbol, Grupo II

A las 17 horas del domingo, en La Balastera

C.F. Palencia-Deportivo Alavés

El número agraciado en el sorteo del coche, en la reserva

Carlos M. SANTOYO

La tesorería del C.F. Palencia "respiraba" anoche tranquilla tras conocer el número agraciado en el sorteo de la ONCE. Y es que en juego estaba el Ford Escort que rifaba la entidad morada en combinación con la Organización Nacional de Ciegos, pero el 77.196, que era el premiado, quedaba por fortuna en la reserva.

El azar se aliaba anoche con un C.F. Palencia que a las 21 horas sintonizaba la radio para conocer el número premiado en el sorteo de la ONCE.

El temor era grande ya que de haberse vendido la papeleta con ese 77.196 agraciado la economía hubiese sufrido un importante revés en forma de adquisición del citado automóvil.

Por fortuna para los organizadores no era así embolsándose como beneficios "limpios" 800.000 pesetas. Que no está pero que nada mal si tenemos en cuenta que con esa cantidad no hubiese tenido suficiente para pagar el coche de haber "tocado" éste.

EL PALENCIA

La actualidad morada se centra no obstante en ese partido en la cumbre que enfrentará a las 17 horas del domingo, en La Balastera, a C.F. Palencia y Deportivo Alavés. Con arbitraje del colegiado gallego Presas López.

Como adelantábamos en nuestra edición anterior, Lalo introducirá en el once titular cuatro novedades con relación al equipo que empatara en Hernani. Así, Alvarez Blanco -el chaval desea que le llamen así al ser desde siempre su nombre de "guerra"- debutará bajo los palos mientras Fran, García y Javi de la Torre suplirán a Fernando, Juanmi y Germán.

La alineación por tanto será la siguiente: Alvarez Blanco; Catón, Cano, Fran, Gorka, Javi de la Torre; Félix, Lolo, García; Molinero y Juanjo. En el banquillo: Tapias (p.s.), Juanmi, Olea, Mariano Guardo y Germán. Se "caen" de la convocatoria Villahoz, Tarilonte, Tovar y el "tocado" Fernando.

EL ALAVES

En esta ocasión no podemos ofrecerles la habitual entrevista con el técnico del rival del C.F. Palencia al no localizar ni ayer viernes ni esta mañana a Tomás Balbás.

Según nos informaban compañeros de la prensa alavesa, el míster vitoriano suele "hacerse" ilocalizable debido a que no le gusta mucho que digamos atender a los medios de comunicación. Ni de casa ni de fuera. Aunque su madre, para justificarle, significara a este periódico que se encontraba un poco nervioso ante la importancia del partido de este domingo. Porque tiene que pesar la obligación de ganar cuando se visita a un modesto y se cuenta con un presupuesto de 200 millones de pesetas y una plantilla de lujo.

¿Qué alineación presentará en La Balastera? Según Alfonso Churruca, redactor del Diario DEIA, en "Mendizorroza" utiliza un 5-3-2 y en los desplazamientos un 4-4-2. Por tanto jugarían Alfonso, Toledo, Portela, Toni, Vivanco; Nacho, Eladio, Fernando Núñez, Josu Ugarte; Lasheras y Barrios. No descartándose la inclusión de Aitor Arregui por Fernando Núñez ya que al osornense no le suele utilizar fuera de casa.

ENTRADON

Ni que decir tiene que se espera una entrada de gala en La Balastera ya que serán muchos los aficionados visitantes que se acerquen a nuestra ciudad.

La Junta Directiva ha declarado *medio día de ayuda al club*, por lo que los socios, a excepción de los colaboradores, tendrán que pasarse por taquilla.

Los que deseen acudir al campo con su localidad en el bolsillo pueden adquirirla en los habituales bares colaboradores así como en la sede social de la C/Menéndez Pelayo. Esta permanecerá abierta mañana domingo de las 11 a las 14 horas por si algún aficionado desea asimismo hacerse socio.

En otro orden de cosas significar que el siguiente compromiso liguero, frente al Baskonia, se jugará a las cinco de la tarde del sábado 3 de octubre en Basozelai.

Tercera División

El Venta de Baños, a Palazuelos de Eresma

Las tarjetas

C. M. S.

A las cinco de la tarde del domingo, en el Campo Municipal La Mina de Palazuelos de Eresma (Segovia), el C.D. Venta de Baños visita al colista Monteresma/San Lorenzo en partido correspondiente al campeonato liguero de 3ª División Nacional B de Fútbol, Grupo VIII.

Jesús Aparicio ya tiene decidido el once inicial: Zapatero, Santi Bernardo, Alonso, Alberto Sedano, Luis, Valentín, Santi Sedano, Mauro, David, Jesús Bueno y Geli. En el banquillo estarán José Alberto (p.s.), Lolo, Domingo, Renedo y Gangoso. No han sido convocados el lesionado Carrión y sus compañeros Sasi, Pereda y Miguel.

El partido lo dirigirá el colegiado zamorano Sr. Prieto Quintana.

TARJETAS

El miércoles informábamos de la preocupación existente en el seno del club ferroviario por la carga de tarjetas sufrida por sus jugadores, la mayoría de ellas por capricho. Y es que la economía, lógicamente, no está para "alegrías" de ese tipo.

Al final, la Junta Directiva, con buen criterio, ha decidido descontar a los futbolistas el 50 por 100 del importe de las mismas siempre que los colegiados las muestren por protestas, pérdidas de tiempo etcétera.

A partir de ahora estamos seguros que los pupilos de Jesús Aparicio se lo pensarán dos veces antes de mostrarse "gallitos" ante los colegiados de turno. Porque en caso contrario, sus ingresos por la práctica del fútbol serán prácticamente nulos a final de mes.

FOTO LUIS

Renedo, último fichaje ferroviario, estará en el banquillo

Con amenaza incluida de no enfrentarse a los morados

El fútbol-base capitalino, de uñas con el C.F. Palencia

Se le acusa de «tocar» a sus jugadores

Los clubes de fútbol de la capital están de "uñas" con el C.F. Palencia, al que acusan de "tocar" jugadores de forma sistemática para reforzar sus secciones inferiores.

El pasado jueves, en la reunión que tenía lugar en la Delegación Provincial de Fútbol para confeccionar el calendario benjamín, Juan Carvajal, presidente del Cristo Atlético, abandonaba la misma afirmando que su equipo no jugaría en esa categoría si se inscribía en ella el C.F. Palencia.

Y ayer, en una nueva reunión informal, otros conjuntos se sumaban a la protesta del Cristo Atlético, caso de Peña Castilla, Ave María, San Juanillo, Santa Bárbara y San Telmo, con el apoyo de los ausentes Fasa Renault y Santa Bárbara, al entender todos ellos que los dirigentes morados se están "pasando" queriendo fortalecerse a costa del trabajo de los demás.

De momento no han adoptado medidas, pero redactarán un escrito de condiciones para que en el futuro el respeto sea absoluto por parte del C.F. Palencia. Y si éste no acepta esas recomendaciones, no descartan el boicot total a las diversas competiciones en las que participe un C.F. Palencia que debía ser ejemplo para los demás y que, desgraciadamente, sigue empeñado en tener a sus rivales continuamente en contra merced a sus provocaciones.

M.C.D.2022

Directiva del C.B. Juventud

FOTO LUIS

El día 9 de octubre

Asamblea del Club Baloncesto Juventud

Confeccionada la plantilla de 2.ª División Nacional

El Club Baloncesto Juventud celebrará el viernes nueve de octubre su Asamblea Anual Ordinaria. Esta tendrá lugar en el Salón de Actos del Servicio Territorial de Cultura, sita en la C/Onésimo Redondo nº 8, a las 19,30 horas en primera convocatoria y a las 20 en segunda. Con el siguiente orden del día:

1º Recuento de asistentes.

2º Balance deportivo de la temporada anterior y proyectos para la próxima.

3º Balance económico de la temporada anterior y presupuesto para la próxima.

4º Aplicación de las cuotas anuales a los padres de los jugadores de todas las categorías.

5º Ruegos y preguntas

SOCIOS

El C.B. Juventud ha iniciado su campaña de captación de socios para la temporada 92-93. Las personas que se identifiquen con la labor del club que preside Ignacio Sánchez y deseen colaborar con su aportación económica pueden hacerlo en su sede en la Avenida José Antonio nº 31 (Auto Escuela Ignacio).

Los socios tendrán derecho a asistir a los encuentros del equipo de 2ª División Nacional, que jugará los sábados a las seis de la tarde en el Campo de la Juventud.

Los precios de los carnés: colaborador, 2.000; de honor, 5.000.

PRIMERA PLANTILLA

La plantilla definitiva del primer equipo de 2ª División Nacional Masculina de Baloncesto, que dirigirá Alberto Roda, es la siguiente:

* Javier de la Fuente. Base. 1,85. Procede del Dribling de Valladolid.
* Juan Luis Escribano. Base. 1,78. Cantera.
* Juan Vicente Vélez. Escolta. 1,85. Continúa.
* Angel R. Nava. Escolta. 1,90. Cantera.
* Javier Merino. Alero. 1,93. Cantera.
* Oscar Fernández. Alero. 1,94. Fórum Valladolid.
* Santiago Campos. Ala-pivot. 1,97. Fórum.
* Eduardo Vaquero. Pivot. 1,94. La Salle Valladolid.
* Marcelino Hidalgo. Pivot. 1,92. Ex-jugador del C.B. Juventud.
* J. Rafael Criado. Pivot. 1,94. Cantera.
* Javier Blanco. Pivot. 2.00. Continúa.
* Oscar J. León. Pivot. 1,95. Cantera.

Este sábado, a las 18 horas, el C.B. Juventud Auto Escuela Ignacio juega en El Plantío de Burgos con el Espada Tizona de su misma categoría. Y mañana domingo, en el Pabellón Río Esgueva de Valladolid, visitará al Dribling de 3ª División.

Pelota palentina

Angel de Lamo, en prisión incondicional sin fianza

Se encuentra desde el 10 de julio en Carabanchel

El palentino Angel de Lamo, ex-presidente de la Federación Española de Pelota, se encuentra ingresado desde el 10 de julio en la prisión de Carabanchel con carácter incondicional y sin fianza, según informaba a este periódico nuestro compañero de la agencia "EFE" en Vitoria, Jaime Sanmartin. Uno de los periodistas que seguía de cerca la obligada dimisión de nuestro paisano al frente de la FEP cuando se detectaban graves irregularidades de tipo económico en su gestión.

En mayo de 1991 Angel de Lamo abandonaba ese cargo sustituyéndole Julián García Angulo, de Ciudad Real. Y las investigaciones posteriores han derivado en esa prisión incondicional antes comentada de un hombre que actualmente residía de nuevo en Palencia y al que podía verse asiduamente en el Bar-Restaurante del Frontón de La Ensenada.

Angel de Lamo

Ajedrez palentino

Miguel Angel Fernández ganó el I Open Club Valladolid

El palentino Miguel Angel Fernández de Pablo se ha proclamado brillante vencedor del I Open Ciudad de Valladolid de Ajedrez.

En este campeonato, organizado con motivo de las fiestas de San Mateo 92, participaban 130 ajedrecistas castellano-leoneses, lo que concede mayor importancia si cabe al éxito de nuestro paisano.

Miguel Angel Fernández

Carlos M. SANTOYO

Desinformación en torno a una presentación

«Mandamales» en el C.D. Maristas

El pasado miércoles informábamos que esta tarde, a las 20,30 horas, el C.D. Suheca Cedesa Maristas se presentaba ante su afición. Y lo hacíamos de forma oficiosa, atendiendo a comentarios de algunos amigos ligados al conjunto colegial, confiados en recibir posteriormente la comunicación oficial del club y, en consecuencia, la invitación al acto, para ampliar esa noticia.

Desgraciadamente, no ha sido así. Porque el C.D. Maristas cuenta en los últimos tiempos con un triunvirato dirigente, léase Miguel Angel Arija, Luis de la Torre y especialmente Cheli Medrano, sencillamente lamentable. Los dos primeros, por pasotismo; el tercero por ese afán de figurar que le hace desempeñar funciones verdaderamente importantes en el organigrama de una entidad que sólo utiliza para lucimiento personal.

Ni que decir tiene que este periódico no asistirá esta tarde-noche a la puesta de largo del conjunto de 2ª División. Y lo sentimos por los jugadores, técnico y muy especialmente por su patrocinador, Antonio Hervella, que no merece como pago a su "jugosa" subvención las tonterías y falta de previsión de Medrano y compañía ... pero nosotros tampoco ese desprecio desinformativo cuando desde hace años estamos volcándonos con el C.D. Maristas al igual que con otros equipos de diferentes especialidades deportivas.

Lo peor del caso es que ese "feo" no se lo ha hecho únicamente a El Diario Palentino. Que nosotros sepamos, ni Antena-3 ni El Norte de Castilla han recibido la llamada o el escrito de los desafortunados mandamases de este club, por lo que la presentación de hoy puede quedarse en casi nada.

Este sábado, en el Pabellón, no asistiremos a las fotografías de rigor, ni a las intervenciones de presidente, entrenador y capitán. Y todo ello se lo deberá el C.D. Maristas y la empresa Suheca a la dejadez-descoordinación de su trío de "principales". Sobre todo al Sr. Medrano, que no sabemos exactamente lo que "pinta" ya que presume y maneja como nadie sacando pecho a su cargo de tesorero, pero a la hora de la verdad, cuando la seriedad debe imperar sobre su condición de saltimbanqui, ni siquiera sabe para quien vendimia.

Lo más triste, junto al perjuicio indirecto al sponsor y a la plantilla, es que según nuestras noticias también se celebra este sábado, coincidiendo con esa presentación-fantasma, el Memorial José Oriol. Y en recuerdo a éste, y en consideración a los amigos con que contamos en el C.D. Maristas, estaremos en los graderíos ... aunque sin trabajar. Porque Cheli Medrano, Luis de la Torre y Miguel Angel Arija, "mandamales" del C.D. Maristas, así lo han querido con su provocación y ese feo agravio comparativo que supone avisar a unos medios de comunicación y a otros no.

Quizás los protagonistas del desaguisado comenten envalentonados tras leer este comentario que les es indiferente que el lunes salgan dos páginas de la presentación o no ... pero a nosotros también. Podemos asegurarles que esta empresa seguirá pagándonos religiosamente el día 30 de cada mes escribamos o no del C.D. Maristas. Algo que quizás nos planteemos de cara al futuro ya que estamos hartos de tomaduras de pelo.

M.C.D.2022

Tenis

COPA DAVIS: *Arrese y Costa sumaron los dos primeros puntos frente a Israel*

Avilés (EFE).- Jordi Arrese, que ayer se impuso al israelí Gilad Bloom en el primer partido del enfrentamiento de Copa Davis entre España e Israel, afirmó al término del encuentro que los problemas del equipo "se deben arreglar entre los jugadores".

Arrese señaló que durante estos días en Avilés se habían mantenido algunas reuniones entre los jugadores con el fin de aclarar los posibles mal entendidos.

Las tensiones en el equipo español de tenis entre Manuel Orantes y Emilio Sánchez Vicario se renudaron tras la decisión del capitán de excluir a éste de los encuentros individuales, por primera vez en los últimos ocho años.

Arrese, número dos del equipo español en esta eliminatoria, indicó que la Federación no había hablado con él sobre el posible cambio de capitán de Copa Davis y añadió que personalmente estaba "contento con Manuel Orantes".

"Si Manolo decide irse del equipo, creo que los jugadores debemos participar en la elección de su sustituto", indicó Arrese.

Arrese no quiso considerar la posible influencia de los entrenadores de los jugadores en los problemas del equipo de Copa Davis y señaló que su técnico, Roberto Vizcaíno, no ha tenido nada que ver "en estos asuntos".

Sobre el encuentro Arrese indicó que "era un partido que debía ganar" y que aunque había pasado "algunos malos momentos", se habría logrado la victoria "que es lo que interesa".

Arrese achacó el pequeño bache que atravesó en el segundo parcial a algunas molestias en el pie, pero añadió que "Bloom nunca controló el partido y únicamente cuando arriesgó más de la cuenta me hizo pasar apuros".

COSTA:
"ARRESE ME LO DEJO MUY CLARO"

Por su parte, Carlos Costa, que debutaba en el equipo español de Copa Davis, señaló que con el triunfo de Jordi "la cosa estaba muy clara y que lo único que podía hacer es ganar"

La inexperiencia en Copa Davis influyó en el juego del actual número uno del tenis nacional, que comentó que estaba acostumbrado a jugar para él, y que cuando lo hace por el país no se permite las mismas alegrías porque era consciente de que hay "mucha gente pendiente del resultado".

"La eliminatoria está prácticamente sentenciada", según Costa, que afirmó que uno o dos jugadores pueden fallar pero que es imposible que lo hagan los cuatro en los partidos que restan.

Sobre su rival, Eyal Ran, indicó que se trataba de un jugador joven al que no conocía y que salvo el segundo set donde se relajó un poco no le dio problemas.

Respecto a la polémica suscitada en el equipo español de Copa Davis señaló: "Los jugadores no tenemos por qué ser amigos, únicamente hay que ser conscientes de que en los partidos defendemos los mismos intereses y debemos apoyarnos".

Respecto al nuevo capitán del equipo, indicó que "debe ser una persona que conozca perfectamente a los jugadores, y, para ello tendría que viajar constantemente".

GUERRA DE LOS SEXOS: JIMMY CONNORS REIVINDICO LA SUPREMACIA DE LOS TENISTAS VENCIENDO A NAVRATILOVA

Angel López

Las Vegas (Nevada, EE.UU.) (EFE).- El tenis femenino durante 19 años tuvo el honor de haber ganado la segunda batalla de la guerra de los sexos, pero no sucedió lo mismo en la tercera cuando el estadounidense Jimmy Connors no tuvo compasión con su compatriota Martina Navratilova a la que venció por 7-5 y 6-2.

El "sex-sancional" duelo entre dos de las grandes figuras que ha tenido el tenis moderno sólo tuvo color en el primer set cuando Navratilova consiguió ponerse por delante en el marcador con 2-0, pero el mejor tenis y la fuerza de Connors equilibró el marcador para luego terminar imponiéndose.

A partir de ese momento se terminó el espectáculo en el Caesars Palace de Las Vegas y Connors con el típico estilo demoledor que le caracteriza sobre el campo no le dio ninguna opción a Navratilova.

Connors, de 39 años, no sólo reivindicó la derrota por 6-4, 6-3 y 6-3 que Bobby Riggs tuvo hace 19 años en el Astrodome de Houston ante Billy Jean King ante 30.472 espectadores, sino que se llevó un premio de un millón de dólares.

A pesar de las concesiones que había hecho a Navratilova como fue tener sólo derecho a un saque e incrementar la longitud de la pista en 65 centímetros a ambos lados del campo, Connors, un profesional frío y metódico no le dio ninguna opción a su rival.

COSAS DEL FUTBOL

- Floro pide que no se presione a Prosinecki
- Maradona se entrenó por vez primera con sus compañeros

Madrid (EFE).- Benito Floro, entrenador del Real Madrid, pidió ayer a los medios de comunicación que no presionen al croata Robert Prosinecki, convaleciente después de una recaída en la lesión que sufriera la pasada temporada, y reconoció que el problema del jugador "no es específicamente muscular, ya que también existe un componente de voluntad".

Floro señaló que lo que más beneficiaría al croata sería que "se dejase de hablar de él". En opinión del técnico asturiano, al centrocampista le perjudica toda la polémica que se ha suscitado a su alrededor sobre si los problemas que le impiden jugar son de carácter físico o psíquico.

Robert Prosinecki no está incluido en la lista de convocados por Floro para el partido que disputa su equipo hoy en el Santiago Bernabéu contra el Albacete. "Prosinecki no está citado por estar en período de recuperación. Tiene mermada su capacidad de golpeo del balón y esto le lleva a no tener confianza en sí mismo", comentó el técnico.

Floro reconoció que se está realizando un trabajo específico con Prosinecki para lograr la total recuperación física y psicológica del jugador, y dejó entrever que el psicólogo del equipo estaba realizando un trabajo personal con el croata en este último aspecto.

El técnico madridista restó importancia a las declaraciones que recogía un periódico deportivo en las que Prosinecki declaró que no tenía la intención de resolver sus problemas con la ayuda del psicólogo.

"Robert es extranjero y tiene dificultad de expresión y de comprensión", indicó Floro, que durante toda la semana ha disculpado las declaraciones del croata cuando éste ha señalado, por ejemplo, sus problemas para encontrar su sitio en el terreno de juego.

Floro no quiso fijar un plazo para la recuperación definitiva de Prosinecki, y aseguró que hasta que no se produzca ésta, el centrocampista "no volverá a jugar". El entrenador destacó "la personalidad del jugador" como uno de los aspectos decisivos a la hora de su recuperación.

MARADONA SE ENTRENO POR PRIMERA VEZ CON SUS COMPAÑEROS

Sevilla (EFE).- Diego Armando Maradona se entrenó por primera vez con el resto de jugadores del Sevilla FC en el estadio Ramón Sánchez Pizjuán, donde durante hora y media disparó a puerta y dio varias carreras para finalizar con ejercicios de estiramientos.

Maradona, que momentos antes de comenzar la sesión recibió la noticia de que sus últimos análisis clínicos habían sido favorables, señaló que el médico del Sevilla, Antonio Leal Graciani, le dio una gran alegría, lo que le había motivado aún más para su preparación.

En estos resultados analíticos se expone que al jugador "se le han practicado determinaciones de metabolitos para opiáceos, cannabis y cocaína, siendo todos negativos", por lo que Maradona reiteró que lo único que quiere es cuidarse y "tener precaución con algunos posibles tirones, porque dos años son muchos sin jugar".

Sobre el partido de su presentación, el próximo lunes ante el Bayern Munich, el jugador argentino señaló que hará su último entrenamiento fuerte junto a su preparador físico, Javier Valdecantos, y que la presencia del futbolista alemán Lothar Matthaeus en el equipo rival será otro de los alicientes del encuentro.

ATLETISMO: Copa del Mundo

Gran Bretaña domina en hombres y Europa en mujeres

La Habana (EFE).- El equipo masculino de Gran Bretaña domina la Copa del Mundo de atletismo al término de las seis pruebas disputadas en la primera jornada, con una suma total de 37 puntos, y Europa encabeza la clasificación femenina con 36.

Gran Bretaña, un conjunto que se ha tomado muy en serio esta competición, contó con el concurso del velocista Linford Christie para mantener a raya las aspiraciones africanas de obtener la victoria final en esta sexta edición.

En categoría femenina el dominio europeo es incontestable. Una victoria y tres segundos puestos han dado al equipo del Viejo Continente una ventaja de dos puntos sobre el Equipo Unificado y de cinco sobre Estados Unidos.

La selección americana de mujeres obtuvo dos triunfos en la primera jornada: la cubana Iomnet Quintero en altura y el relevo 4x400 metros con la poderosa colaboración de las colombianas Norfalia Carabali y Ximena Restrepo.

Restrepo, que pocos minutos antes había visto a su esposo, el chileno Gert Weil, terminar cuarto en lanzamiento de peso, cerró el cuarteto americano con una soberbia posta llena de fuerza. La ausencia de representantes americanas en tres de las seis pruebas relegó, sin embargo, al conjunto de las Américas al penúltimo lugar.

La victoria en la prueba masculina de 10.000 metros tenía un destinatario asegurado en el etíope Addis Abebe, dos veces campeón mundial junior y tercero en los Juegos Olímpicos de Barcelona.

Abebe dominó la carrera desde el primer metro y terminó victorioso en un tiempo de 28:44.38. El español Antonio Serrano le acompañó hasta el sexto kilómetro, pero luego no pudo resistir el ritmo del africano, aunque alcanzó un excelente segundo puesto con 28:54.38.

El mexicano Armando Quintanilla no pudo suplir con éxito la ausencia de su compatriota Arturo Barrios -inscrito en 5.000-. Un tirón de Abebe en el tercer kilómetro dejó al mexicano rezagado en tierra de nadie y así continuó hasta el final hasta terminar quinto con 29:21.04.

El concurso de lanzamiento de peso reunió en La Habana al campeón olímpico, el estadounidense Mike Stulce, y al campeón mundial, el suizo Werner Gunthor. El éxito volvió a sonreír al norteamericano, que con un tiro de 21,34 metros se alzó con la victoria.

Gunthor fue derrotado también por Sergey Nikolaiev (EUN) en una prueba de gran nivel. El chileno Gert Weil ocupó un digno cuarto puesto entre tantas figuras con un aceptable lanzamiento de 19,05 en su cuarto intento.

El primer título oficial de triple salto femenino se fue para Asia. Hurirong Li, una veterana atleta china, se impuso con una marca de 13,88 a la rusa Galina Chistiakova, plusmarquista mundial de longitud.

M.C.D.2022

ONU

Solana rechaza la Europa de dos velocidades libres

«Todas las ideas de la Comunidad deben surgir del consenso»

Nueva York, (EFE).- El ministro español de Asuntos Exteriores, Javier Solana, declaró que la decisión de una Comunidad Europea a "dos velocidades" requiere el consenso del Consejo Europeo, formado por los jefes de Estado o Gobierno de la CE.

Al comentar las afirmaciones del presidente de la Comisión Europea, Jacques Delors, sobre la posibilidad de una CE a "dos velocidades" de integración, Solana expresó ser contrario a esa hipótesis y puntualizó que "todas las ideas en la Comunidad Europea tienen que surgir de un consenso", y ese "no se puede encontrar hasta que no haya un Consejo Europeo".

Interpretó las declaraciones de Delors como un mensaje a los Estados miembros en el sentido de que "si alguien no le parece bien la unión monetaria, que no entorpezca a los demás".

El ministro señaló que de aquí a al Consejo Europeo extraordinario, previsto para el próximo 16 de octubre en Londres, los "doce" trabajarán en busca de un consenso.

Sobre la crisis monetaria la Comunidad Europea, Solana dijo "que no es nuevo que hay países que están más cerca de la convergencia y otros más distantes", como el caso de España, que se comprometió a hacer un esfuerzo para llegar al objetivo.

Consideró que la actual situación de crisis no implica que España deba hacer un esfuerzo mayor para la convergencia europea, porque "hay que distinguir entre lo que son temas de carácter estructural y los coyunturales".

Destacó que a pesar de la actual coyuntura económica "desfavorable" en la CE, la economía española ha podido resistir mucho mejor que las de otros países", y citó el caso de economías como la británica y la italiana.

"Estamos en una situación que en términos relativos podemos controlar. No hay razón para pensar que no podamos manejarla", subrayó el ministro al recordar que economía española ha pasado por momentos más difíciles en los últimos años.

Solana atribuyó la situación monetaria a la crisis que atraviesan los países industrializados, no sólo la CE sino también Japón y Estados Unidos, que hace que "todos se hayan apartado de las magnitudes socio-económicas y objetivos que parecían mantenidos hace dos años".

A la pregunta de qué opinaba sobre el apoyo de Alemania al franco francés, Solana dijo que "comprendo que haya países y gobiernos que hayan pensado que de haber tenido un apoyo de esas características a lo mejor sus moneda hubieran sufrido menos, pero también es verdad que era imposible dar un mismo apoyo a todas las monedas del Sistema Monetario Europeo (SME)".

Agregó que el franco francés y el marco alemán estaban más emparejados antes de que comenzaran las turbulencias en el SME.

A la cuestión sobre la propuesta alemana de introducir en los tratados de Maastricht una parte explicativa de los mismos, Solana dijo que interpretaba eso como una intención de agregar un preámbulo que, sin carácter vinculante, hiciera una interpretación del contenido.

También en el contexto de los acuerdos de Maastricht, admitió que "no hemos hecho suficiente bien" la tarea divulgativa y explicativa del contenido de los mismos, y opinó que se debió poner "en primer plano" los temas que preocupan más a la opinión pública en general.

Señaló también la tendencia equivocada de echar la culpa a los tratados de Maastricht de decisiones que no tienen nada que ver con esos, sino con el Acta Unica Europea, referente al mercado único de la CE.

El ministro español intervino el viernes ante al 47 Asamblea General de Naciones Unidas, con lo que dio por terminada la visita de una semana a la ONU, en la que dedicó gran parte de su tiempo a la campaña por la candidatura de España a un escaño no permanente en el Consejo de Seguridad.

Suecia y Nueva Zelanda rivalizan con España, y la decisión sobre el asunto deberá ser tomada por votación secreta en la Asamblea General de la ONU prevista para el próximo mes de octubre.

DIMISION POR ESCANDALO.- Arriba, el ya ex-ministro británico del Patrimonio Nacional, David Mellor, que se ha visto obligado a dimitir a causa de los escándalos de su vida privada, denunciados por la prensa. Sobre esta líneas, la actriz de origen español Antonia Sancha, que mantuvo una relación amorosa con Mellor y cuyo «affaire» ha provocado la renuncia del ministro. (FOTO EFE-AP)

AMENAZADOR.- El líder del Grupo Terrorista «Sendero Luminoso», Abimael Guzmán, fue presentado a la prensa en una gran jaula, en el patio del cuartel de la policía peruana. Guzmán amenazó con un recrudecimiento del terrismo. (FOTO EFE-REUTER)

UNIVERSIDAD PONTIFICIA SALAMANCA
ESCUELA UNIVERSITARIA DE CIENCIAS DE LA FAMILIA
VALLADOLID
MASTER EN ORIENTACIÓN FAMILIAR
2 Cursos teórico prácticos. 650 horas
Clases por las tardes
Abierto el plazo de matrícula hasta el 9 de octubre
Información: Pza S. Pablo, 4. Tfno. 35 66 99. VALLADOLID

M.C.D.2022

Gloria Torrijos

Petre Roman considera que González apoyó la candidatura de Iliescu al recibirlo

El jefe del Frente de Salvación acusa al presidente rumano de utilizar esa entrevista en su campaña

Bucarest, (EFE).- El presidente del Gobierno español, Felipe González, apoyó la candidatura del actual jefe de Estado rumano, Ion Iliescu, para intentar renovar su mandato, al recibirle durante su visita a España este mes, afirmó el jefe del Frente de Salvación Nacional (FSN), Petre Roman.

"Comprendo que el Rey D. Juan Carlos tuviera que entrevistarse con Iliescu, pero, francamente, pensé que Felipe González no lo haría. No quiero hacer un reproche a Felipe, aunque no entiendo qué interés pueden tener España y el Gobierno español en respaldar a Iliescu", declaró a EFE Roman, exprimer ministro

Iliescu viajó a España a mediados de mes para presidir en Sevilla la celebración del día nacional de Rumanía en la "Expo 92", y con esta ocasión fue recibido por el Rey D. Juan Carlos y Felipe González en Madrid.

El presidente rumano montó, según Roman, una gran campaña de propaganda en la televisión en torno a esta entrevista, "que fue mala para las fuerzas democráticas rumanas", manifestó el líder del FSN -de centro izquierda-, del que se escindieron Iliescu y sus seguidores en marzo pasado para crear el Frente Democrático de Salvación Nacional (FDSN), de izquierda.

A la izquierda, Constantinescu, de Convención Democrática, saluda a Iliescu antes de celebrar un debate en televisión. (FOTO EFE-REUTER)

El pueblo rumano "aún no distingue bien los actos protocolarios de los que no lo son, dado que sigue condicionado por la política de propaganda" de la época de Nicolae Ceaucescu, en la que se intentaba convencer de que cualquier gesto protocolario era una muestra de apoyo al régimen, aseguró Roman.

Iliescu y Emil Constantinescu, de la Convención Democrática, son los candidatos con mayores posibilidades de ganar los comicios presidenciales de mañana, domingo, a los que se presentan también Caius Dragomir, del FSN; el nacionalista Gheorghe Funar, del Partido de la Unidad Nacional de los Rumanos (PUNR); Ion Manzatu, del Partido Republicano, y Mircea Druc, independiente.

Roman abandonó la jefatura de Gobierno en septiembre de 1991 a exigencia de los mineros que acudieron ese mes a Bucarest para protestar por las reformas hechas por el Gabinete ministerial.

Según Roman, la operación que le apartó del poder fue "posiblemente preparada por la Securitate" -servicio secreto de información durante la dictadura comunista de Ceaucescu-, pues nunca fue desmontada la red de estos agentes que fue creada en el valle de Jiu, de donde proceden los mineros, para sofocar las manifestaciones de protesta contra el "conducator" que tuvieron lugar en la década de los años 70.

Sin embargo, la dimisión que se vio obligado a presentar fue, en su opinión, "una cosa normal, porque hemos comenzado políticamente con una gran confusión, lo que llevó a que en septiembre de 1991 se produjera un 'golpe palaciego' preparado por burócratas del antiguo Partido Comunista Rumano para liberarse de la amenaza que representamos, y que es más fuerte que ellos".

"Ahora estoy fuera del poder, pero políticamente he realizado cosas de las que nadie creía que fuera capaz: mantener la fuerza política que ha comenzado los cambios. En este aspecto hemos triunfado, pero no tuvimos éxito en explicar a la gente la razón de las reformas", señaló.

EL DIARIO PALENTINO

COMUNICA

A todos los lectores que fueron agraciados con un viaje en los sorteos realizados por **NUEVAS VACACIONES,** que durante la semana comprendida entre el 28 de septiembre al 3 de octubre y en horario de 10'00 de la mañana a 1'30 horas y de 4'30 a 7'00 horas de la tarde podrán informarse de las condiciones para poder disfrutar dichos viajes en nuestras oficinas en c./ Mayor, 67 o bien llamando al teléfono 74 04 17.

M.C.D.2022

Copresidente del BCH

Amusátegui, nuevo miembro del Consejo de Administración de «Generali»

Trieste (Italia), (EFE).- El copresidente del Banco Central Hispanoamericano José María Amusátegui de la Cierva ingresó ayer, viernes, en el Consejo de Administración de la "Generali", una de las primeras compañías de seguros del mundo.

Amusátegui ingresó junto con el presidente del grupo Bruxell Lambert, de Bruselas, Albert Frere, según informó un comunicado de la compañía de Trieste que dio cuenta de la reunión de su consejo general, celebrado bajo la presidencia de Eugenio Coppola di Canzano.

El ingreso de Amusátegui es el resultado de la operación por la que se constituyó en España un consorcio de seguros entre la Generali y el Banco Central Hispanoamericano, que representa globalmente casi el 10 por ciento del mercado asegurador español.

Como resultado de esta operación, Generali, con una cuota del 5,5 por ciento del capital, se convirtió en el mayor accionista del banco español, según señaló la sociedad de Trieste en otro comunicado difundido el jueves para informar sobre los resultados del consorcio en el primer semestre del año en curso.

Olivetti cierra el primer semestre con pérdidas

Ivrea (Italia), (EFE).- La multinacional italiana de la informática Olivetti cerró el primer semestre del año en curso con unas pérdidas operativas netas de 33.900 millones de liras (28 millones de dólares), cifra superior a los 27.500 millones (22 millones de dólares) que obtuvo en el mismo período de 1991.

El resultado económico antes de impuestos es también negativo en unos 77 millones de dólares, si bien es inferior en un 73,7 por ciento al del primer semestre de 1991, según los datos examinados ayer, viernes, por el Consejo de Administración presidido por Carlo de Benedetti.

El grupo obtuvo una facturación consolidada en enero-junio de 3.124 millones de dólares, un 5 por ciento menos que en el mismo período del año anterior, señala un comunicado de Olivetti, en el que se subraya que estos resultados se producen en un cuadro económico y de mercado recesivo.

El Consejo de Administración, a propuesta de De Benedetti, nombró segundo administrador delegado de la sociedad a Corrado Pasera, también consejero de administración de la Cofide y de la Cir.

Invirtió la tendencia a la baja y se lograron algunas ganancias

Una nueva intervención del Banco de España en la Bolsa surtió efecto

Madrid (EFE).- La jornada de ayer se caracterizó por una nueva intervención del Banco de España con el objeto de evitar una depreciación de la peseta y un cambio de tendencia en la Bolsa de Madrid que invirtió sus cierres a la baja con una ligera ganancia.

Banco de España

Esta nueva intervención del banco emisor, que tuvo lugar cuando el marco empezó a cotizarse a 70,50 pesetas, casi una peseta por encima del cambio medio establecido el jueves (69,645 pesetas), se produjo sólo dos días después de la entrada en vigor de la orden que obstaculiza la especulación sobre la peseta.

La actuación del Banco de España surtió efecto y consiguó que la divisa germana bajara hasta las 69 pesetas para cerrar definitivamente a un cambio medio por debajo de esa cifra, es decir, a 68,940 pesetas.

Por su parte, el dólar estadounidense cerró a 101,549 pesetas, algo menos de dos pesetas del cambio del jueves, que fue de 103,632.

La actuación del Banco de España disparó los rumores de una inminente nueva depreciación de la peseta que, aunque no se ha concretado, se espera este fin de semana, pero tampoco se descarta una salida del Sistema Monetario Europeo (SME), como ocurrió la pasada semana con la lira italiana y la libra esterlina por la imposibilidad de mantenerse en los límites de fluctuación del sistema.

El cambio de comportamiento en las Bolsas de Madrid, Bilbao y Valencia, pese a que Barcelona mantenía una cierta tónica bajista, se interpreta, según los expertos, como "una corrección técnica al alza", lógica después de sesiones de bajadas tan importantes como las del jueves.

Una de las razones que explican este comportamiento es que los inversores extranjeros parece que han frenado las órdenes de venta masivas de días pasados, como una primera reacción a la orden del Banco de España de obstaculizar las especulaciones sobre la peseta dictada el pasado miércoles.

No obstante, el comportamiento de las Bolsas en los momentos iniciales de la apertura del mercado continuo hizo temer otra sesión a la baja, aunque no de la intensidad del jueves y que luego se enderezó.

La Bolsa de Madrid, que acoge cerca del 80 por ciento del volumen de negocio de los mercados de valores españoles, cerró su mercado continuo con una subida de 1,62 puntos, lo que la coloca ante la próxima semana muy cerca de ese índice psicológica del 200, al fijarse el índice general en 199,77 puntos.

Alvaro Espina, secretario de Estado de Industria, terció en estos acontecimientos durante la clausura de la sesión plenaria de la Organización Europea de las Industrias Metálicas (ORGALIME), cuando dijo que la industria necesita la vuelta a la tranquilidad de los mercados, porque de ello depende la adopción de estrategias a largo plazo.

EL BANCO DE ESPAÑA REITERA QUE EL NUEVO CONTROL NO LIMITA LA LIBERTAD DE CAPITALES

El Banco de España difundió a última hora de la tarde de ayer una "nota aclaratoria" a su circular contra la especulación sobre la peseta en la que reitera que las nuevas medidas de control monetario no limitan ni restringen los créditos en divisas.

El comunicado señala que los medios de comunicación han publicado informaciones imprecisas, que, en algunos casos, incluían errores de comprensión que han producido "cierta confusión".

Tras rechazar que las medidas eleven el coeficiente de caja a que están sometidas las instituciones financieras o que estas deban depositar todas las ganancias obtenidas por transacciones en divisas, la nota recuerda que su objetivo es penalizar un tipo muy específico de operaciones efectuadas por no residentes que especulan contra la peseta sin disponer de fondos en esa moneda.

La Caixa ingresará 23.000 millones por la venta de seguros al grupo FORTIS

Barcelona (EFE).- La Caja de Ahorros y Pensiones de Barcelona, La Caixa, ingresará 23.000 millones de pesetas por ceder varias participaciones de sus aseguradoras al grupo Fortis.

El grupo asegurador Fortis y La Caixa firmaron ayer un acuerdo por el que crean una sociedad mixta controlada al 50 por ciento por cada uno, que controlará participaciones mayoritarias en las principales compañías aseguradoras de la entidad de ahorros.

La nueva sociedad mixta controlará el 80 por ciento de Segurcaixa, el 100 por ciento de Agentcaixa y el 80 por ciento de Vidacaixa.

Este acuerdo supone de hecho que Fortis ha adquirido el 40 por ciento de Vidacaixa, el 60 por ciento de Segurcaixa (ya que tenía una participación individual del 20 por ciento) y el 50 por ciento de Agentcaixa. El resto de la sociedad continuará en manos de la entidad de ahorros catalana.

La Caixa continuará siendo la máxima propietaria de la aseguradora Vidacaixa, el principal activo de toda la operación, ya que además del 40 por ciento que dispondrá a través del "holding" será propietaria directa de otro 20 por ciento.

Vidacaixa posee una cartera de primas por valor de 37.391 millones de pesetas y esta sociedad ha sido valorada en 50.000 millones de pesetas.

Según un comunicado de "La Caixa", la sociedad mixta tendrá carácter paritario, correspondiendo a la caja de ahorros catalana la presidencia y a Fortis la vicepresidencia.

El "holding" tiene como finalidad y principal ventaja para sus socios el poder distribuir productos de seguros a través de la gran red de oficinas de La Caixa.

La Caixa y Fortis están estudiando aumentar los activos de este nuevo "holding" asegurador integrando las dos compañías que el grupo internacional tiene en España: Seguros Bilbao y Seguros Orbita.

Fortis es un grupo internacional de seguros nacido de la unión entre AMEV/VSB, tercer grupo asegurador de Holanda, y AG, la primera aseguradora de Bélgica.

Es el décimo grupo asegurador de la CE y cuenta con el 37 por ciento del mercado holandés, el 24 por ciento del mercado belga y el 26 por ciento del mercado de seguros en EEUU.

Los activos totales de Fortis ascienden a cerca de 3,7 billones de pesetas y sus beneficios netos en 1991 se elevaron a más de 48.000 millones de pesetas.

El acuerdo entre Fortis y La Caixa se encuentra pendiente de la aprobación definitiva de las diferentes autoridades nacionales y comunitarias.

M.C.D.2022

Alquileres

PROCOCASA alquila pisos, apartamentos, cocheras, zona San Telmo. Oficinas, a su medida, apartamentos amueblados en el centro. José Zorrilla, 1. Teléfono. 744414.

ALQUILO pisos amueblados en Magaz. Tfno.: 784012.

ALQUILO o vendo local. Teléfono 725404.

ALQUILO pisos amueblados para estudiantes, C./ Santiago, 22, bajo A.

NECESITAMOS en alquiler local cubierto, doscientos m.² aproximadamente, en Palencia o cercanía. Interesados llamar teléfono 723749.

GRUPO 7 INMOBILIARIA: Pisos alquiler tres y cuatro dormitorios, varias zonas. Teléfono 751040.

GRUPO 7 INMOBILIARIA: Locales comerciales y oficinas alquiler. También naves industriales. Teléfono 751040.

CALLE MAYOR: Estupendo local alquiler, 115 metros planta, más sótano. Renta interesante. 751040.

ALQUILO o vendo local, 165 m.², acondicionado. Avda. San Telmo, 3. Teléfonos 727986 - 750909.

ALQUILO disco-pub Beethoven, en Carrión. Información: Cafetería "Los Condes".

SAN LAZARO zona, alquilo piso 4 habitaciones, servicentrales, soleado. Tardes 725100.

ALQUILO piso estrenar 3 dormitorios, terraza, garaje, calefacción, cocina amueblada. Teléfono 722860.

ALQUILO piso amueblado. Teléfono 744197.

ALQUILO piso amueblado. 712829, comidas.

ALQUILO restaurante y vivienda funcionando. Carrión de los Condes. 880011.

SANTANDER Alquilo/traspaso negocio de congelado. Por jubilación. Ofertas apartado 143-Santander.

ALQUILO piso amueblado, grande, céntrico (Salón). Teléfono 844119.

ALQUILO piso amueblado, cuatro dormitorios. 700451.

ALQUILO precioso apartamento céntrico, con estudio incorporado, lujo, cocina amueblada, cochera, 75.000. Teléfono 742229.

ALQUILO duplex estrenar, 4 habitaciones, 2 terrazas, 2 baños, cocina amueblada, todo exterior. Muy bonito. 730191.

SE ALQUILA piso céntrico. Tfno. 744043.

SE ALQUILA o vende local 150 m.² en Centro Comercial Seminario (propio para Cafetería). Teléfonos: 720892 y 720286.

SE ALQUILA local 70 m.², totalmente instalado, C./ Balmes. Teléfonos 720286 - 720892.

ALQUILER locales, zona comercial, superficies 117,20, 70 con 220 m2 de sótano. Nave de 200 m2. Tfno. 744043.

ALQUILO nave de 600 m2, con solar hasta 5.000 m2, opcionales. Tfno. 744043.

ALQUILO bar listo para funcionar. Tardes de 16 a 20. José Luis. Teléfono 720676.

ALQUILO piso a estudiantes. Teléfono 890372.

ALQUILO apartamento Benidorm. Teléfono 740318.

SE ALQUILA cochera, calle céntrica. Teléfono 748896.

PASAJE Alquiler pisos con y sin muebles. 700915.

SE ALQUILA piso amueblado. Teléfono 722374.

API INMOBILIARIA Alquiler pisos. También con muebles. Teléfono 747167.

Automóviles

SISTEMA USADO SEGURO "FIAT". Gran selección de vehículos de ocasión. Automóviles Sanse. María de Molina, 2. Teléfono 725541 y Polígono Industrial "El Vial". Teléfono: 713100.

VENDO Seat 127, 3 puertas. Teléfonos 710204 - 730138.

SE VENDE Peugeot 205 Rallye, seminuevo. Teléfonos 895270 - 895008.

VENDO Renault-9 GTD. P-5385-D. Teléfono 741644.

RENAULT-OCASION

Disponemos de R-5, R-Clios y R-19, **matriculados en el 92** así como una amplia gama de vehículos y furgonetas de todas las marcas, revisados y garantizados hasta dos años y medio y financiados hasta 48 meses.
VICAUTO, S.A.
C./ Extremadura, s/n
72 00 50

SE VENDE: R-9 TSE, Citroën GS, Talbot Horizon diesel, Lada ranchera, R-5, R-7, Ritmo 65. Políg. Ind. Vial, P207. Teléfono 728675.

PAL-MOTOR S.A. Concesionario Rover en Palencia, te ofrece su amplia gama en vehículos de ocasión totalmente revisados y garantizados. Ahora es el momento, llévate tu coche sin entrada. PAL-MOTOR S.A. Portillo Doña María, 2. Teléfonos 751620 - 730625.

VENDO Renault-11 TSE como nuevo. Teléfono 830324.

SEAT

VEHICULOS OCASION

VW Polo Classic	Año 89
Fiat Regata	Año 87
Ford Fiesta	Año 81
Seat Panda	Año 81
Seat Ibiza 1.2	Año 85
R-18 GTD	Año 82
Renault 11	Año 84
Seat Terra	Año 88
Peugeot 205	Año 89
Ford Escort XR2	Año 81
Seat Ibiza 1.2 L	Año 85

«Nadie llega tan lejos»
Revisados en 71 puntos. Garantía hasta 2 años en toda la Red SEAT

FINANCIAMOS A SU MEDIDA
APROVECHE LA OCASION
MES DEL VEHICULO USADO EN:

COLLADO SEAT

¡GRANDES OFERTAS!
Polígono Industrial
Ampliación, P - 4 Teléfonos: (988)
34003 PALENCIA 723332 - 723135

Autopalsa

Ford

OFERTAS
MES DE SEPTIEMBRE

FORD:

Orion 1.6 diésel	15.473 pts./mes.
Orion 1.6 guia l.	20.096 pts./mes.
Fiesta turbo	30.144 pts./mes.
Fiesta XR2 1.6	17.081 pts./mes.

RENAULT:

R-5 TX	10.048 pts./mes.
R-11 TXE	12.057 pts./mes.

SEAT:

Málaga 1.2	12.057 pts./mes.

PEUGEOT:

205 turbo diésel	13.062 pts./mes.
205 GRD	16.076 pts./mes.

OPEL:

Kadett 1.4 TOP	22.105 pts./mes.

ALEKO:

Aleko 2141	13.062 pts./mes.

VEHICULOS COMERCIALES:

Ford Transit	Año 92
Ford Transit	Año 89
Citroën	Año 85

Y 40 VEHICULOS MAS A ELEGIR.
TOTALMENTE REVISADOS CON
GARANTIAS HASTA 1 AÑO
EN PIEZAS Y MANO DE OBRA:
Visítenos en:

AUTOPALSA

Crta. Valladolid Km. 4,5
PALENCIA

Compras

COMPRARIA órgano Yamaha Hc2. Tfno. 727276, llamar tardes.

Enseñanzas

APRENDA a escribir a máquina en Academia Mecanografía de los Bueis, horario mañana y tarde. Primera Travesía Victorio Macho. 745160.

IDIOMAS: Academia SPEAK UP inicia el nuevo curso en octubre, abierta matrícula a partir del 14 de septiembre, de 5 a 7,30 de la tarde. C. Santa María de la Cabeza n.º 1 (junto a Cines Avenida). Tfnos. 720350 y 720276.

POLICIA NACIONAL Jóvenes ambos sexos. No se necesita servicio militar. Comenzamos 1 de octubre. Grupos de mañana, tarde y noche. A. Franma, D. Sancho 10. 752465.

INGLES Si quieres llevar bien el curso ¡Empieza ya! Licenciado con experiencia. Céntrico. 750826 - 750274.

SE NECESITA profesora de inglés nativa. Teléfono 722980.

Fincas

GRUPO 7 INMOBILIARIA: Gestión en venta y alquiler de pisos, locales, oficinas. Seriedad, eficacia, garantía. C./ General Franco, 7-Pasaje. Teléfono 751040.

SE VENDE nave, bien situada, perfectamente instalada, más de 200 m.² Teléfonos 701248 - 711718, a partir 8 tarde.

GRUPO 7 INMOBILIARIA: Varias promociones de pisos y apartamentos en construcción. Calle General Franco, 7-Pasaje. Teléfono 751040.

GRUPO 7 INMOBILIARIA: Avenida Valladolid, cuatro dormitorios, dos baños, como nuevo. 751040.

GRUPO 7 INMOBILIARIA: Calle Mayor, ático estrenar tres dormitorios, edificio lujo. 751040.

GRUPO 7 INMOBILIARIA: Calle Pastores, piso estrenar dos dormitorios, garaje. 751040.

GRUPO 7 INMOBILIARIA: Casado Alisal, piso 135 m.², cuatro dormitorios, garaje. 751040.

GRUPO 7 INMOBILIARIA: Julián Diez, piso nuevo, tres dormitorios, dos baños. 751040.

GRUPO 7 INMOBILIARIA: Comandante Velloso, estupendo piso cuatro dormitorios, garaje. 751040.

GRUPO 7 INMOBILIARIA: Marqués de Albaida, cuatro dormitorios, garaje, trastero. Estrenar. 751040.

ESTUDIOS-OFICINAS: Ultimas unidades venta, junto calle Mayor, desde 3.850.000. GRUPO 7 INMOBILIARIA. 751040.

NUEVA CONSTRUCCION: Viviendas con garaje y trastero, zona San Pablo. Mínima entrada y grandes facilidades. GRUPO 7 INMOBILIARIA. 751040.

GRUPO 7 INMOBILIARIA: Calle General Franco, 7-Pasaje. Teléfono 751040.

VENDO piso ático 98 m.² útiles, calle Panaderas, esquina calle Mayor, soleado, buenas vistas, dos terrazas. Teléfono 741679.

VENDO chalet. Estrenar. Zona Pryca. Teléfono (96) 6802968.

HISPOGAR gestionamos promociones, reventas, alquiler, traspasos. Mayor 2.

VENDO piso grande en Venta de Baños. Teléfono 770255.

VENDO piso Cardenal Cisneros. 4 habitaciones, comedor, 2 servicios, cochera. 720640 - 725482.

SANTANDER (Polínono Raos). Vendo/alquilo 2 naves de 500 a 1.000 m.² Apartado 143 (Santander).

VENDO piso 87 m.², facilidades de pago. Teléfono 746221.

VENDO piso 4 habitaciones, salón, servicentrales, todo exterior. Teléfono 722928.

VENDO piso. 6.200.000. Teléfono 783293.

SE VENDE finca en Villalobón, agua corriente, acometida luz. Facilidades de pago. 771102.

SE VENDEN piso y apartamentos de lujo. Tfno. 744043.

AGENCIA INMOBILIARIA

URBE

- Nueva promoción de viviendas en c/ Los Robles
- Pisos y apartamentos totalmente exteriores. Pl. de garaje y trastero, desde 7.000.000 de ptas.
- Ahora puede elegir la altura y orientación que usted desee.

Visítenos en c/ Panaderas, 1.

Con la garantía de constructora **EBOSA**.

URBE c/ Panaderas, 1 Tfno: (988) 74.66.99 -34001-PALENCIA

M.C.D.2022

Fincas

VENDO piso a estrenar, céntrico, 140 m., cochera, trastero. Teléfono 743818.

PASAJE: Apartamentos dos dormitorios, 8.500.000. Próxima entrega. 700915.

PASAJE: Apartamentos uno, dos dormitorios. 4.900.000. 700916.

EN PALENCIA. Por no poder atender, vendo negocio muy rentable y bien de precio. Pescadería de lujo de 180 m.², muy céntrica. Interesados llamar a los teléfonos de León (987) 666442, 666294. Fax: (987) 666422.

CHALETS en Palencia, venta 5 últimos chalets. Directamente constructora. Precios muy interesantes. Teléfonos 711371 - 711334.

SE VENDE local de 280 m.², total o parcialmente. C./ Alfonso X el Sabio (frente Colegio Angelinas). Teléfonos 720286 y 720892.

INICIAMOS nueva construcción en plaza San Antonio, junto a La Balastera, de pisos y apartamentos con trastero, locales y plazas de garaje, 1.ª calidad. Informa y vende Construcciones Salvador, S.A. C./ Balmes, 12. Teléfonos 720286 y 720892.

PASAJE: Pisos varias zonas, económicos. Infórmese. Valentín Calderón, 6.

PASAJE: Los Trigales, tres dormitorios, estrenar, garaje, trastero. 700915.

PASAJE: PRYCONSA, tres dormitorios, garaje. 12.900.000. Individuales. 700916.

PASAJE vende piso cuatro dormitorios, todas zonas. 700915.

PASAJE: vende, alquila locales comerciales. Valentín Calderón, 6.

SE VENDE chalet a estrenar, próxima entrega de llaves. Teléfono 748553.

VENDO piso Paseo La Julia, 1-3º C, con o sin muebles, cochera, trastero. Teléfono 750955.

VENDO piso céntrico, muchos extras. 712616.

API INMOBILIARIA Apartamento en Bigar Centro. 7.800.000. Teléfono 747168.

API INMOBILIARIA pisos en construcción en zonas céntricas. Facilidades. Buena inversión. Teléfono 747167.

API INMOBILIARIA Los Trigales. Precioso. Mejor verlo. Teléfono 747168.

API INMOBILIARIA Jacinto Benavente, cuatro dormitorios, dos garajes, poca comunidad. 18.000.000. Teléfono 747167.

API INMOBILIARIA Venta de parcelas cerca de Palencia. Teléfono 747168.

Ganados

VENDO 23 ovejas emparejadas. Teléfono 894808, Acera de la Vega.

VENDO rebaño de ovejas abocadas a parir y paridas. Modesto. Bahillo.

VENDO 30 ovejas emparejadas. Pablo Santos, Fuentes de Nava.

Hospedajes

SE ALQUILA habitación a estudiantes. Teléfono 746913.

SE ALQUILAN habitaciones a estudiantes. Teléfono 751422.

SE COMPARTE piso. Teléfono 721029.

SE ALQUILA habitación. Llamar mañanas. Teléfono 728206.

BUSCO personas para compartir piso. Teléfono 700482.

SE ADMITEN pupilos. Teléfono 751867.

ADMITO chicas estudiantes, casa particular, compartido, económico. Bigar Centro 2, 6.º C.

ADMITO chico pensión completa. Informarse horas comida. 746235.

ADMITO señoritas. Teléfono 722164.

SEÑORITA comparte piso. Teléfono 810177.

SE BUSCA persona para compartir piso. Alfonso X El Sabio, 7-2º D.

Maquinaria

VENDO arado Kroner, 3-4 vertederas con ballestas, dos años uso. Teléfono 729676.

VENDO trilladora maderos 18 x 18 de 320 largo. S. Herrero, Bahillo.

POR JUBILACION vendo tractor, remolque grande, sembradora, abonadora. Pablo Izquierdo, Villasabariego.

CARRETERILLA elevadora barata. (983) 220199.

Trabajo

EMPLEADA hogar 8 a 3. 724098, tardes.

SE NECESITA oficiala o aprendiza peluquería. Teléfono 740354.

SE NECESITA aprendiz de camarero. Teléfono 701670.

NECESITO chica fija. 728641.

SE REALIZAN toda clase de obras de albañilería: chalets - naves - reformas - tejados - comunidades, etc. 749460.

SE NECESITA conductor camiones para Valladolid con residencia en Valladolid, recorridos provinciales regionales. Máximo 35 años. Carnet C-2. (983) 390299, tardes 5-6.

SE NECESITA chica por las mañanas. Teléfono 727936.

NECESITO chica fija. Teléfono 728540.

NECESITO pastor. Teléfono (987) 787222.

SE NECESITA chica. Teléfono 722652.

REFORMAMOS pisos, locales, baños, cocinas, naves, etc. 742341.

SE NECESITA asistenta. Mañanas. Teléfono 724719.

SE NECESITA chica fija. Teléfonos 727844 - 728975.

NECESITO camarera para restaurante con experiencia, con posibilidades de pensión completa a convenir. 721029.

SE REQUIERE persona con buena presencia, capacidad de trabajo y de organización para delegación de multinacional en Palencia. Presentarse en: Panaderas, 1 entreplanta. Preguntar por Rosa.

COCINERA sencilla. Hotel dos estrellas. Buen sueldo y pensión. Comida casera. Riaza (Segovia). Teléfonos (911) 550061 - 550086. Llamar sólo mañanas.

SE OFRECE chica para cuidar señora, fija. 141258.

TAPICERO Presupuestos sin compromiso. Precios económicos. 769079.

SE NECESITA chica de 8'30 a 3 tarde. Llamar 700083 - 730124.

Traspasos

SE TRASPASA bar. Teléfono 744739 - 752653.

SE TRASPASA papelería - frutos secos por jubilación. Totalmente instalado, frente colegio, poca renta. Teléfono 728336.

Varios

ROSA AZUL Relaciones sociales y humanas. Amistad. Matrimonio. (983) 375005.

FONTA-RAPID especialistas en todo tipo de reparaciones de fontanería y calefacción, desatranques y limpiezas de tuberías con máquina especial. Servicio 24 horas. Tfnos.: 747568/60. Servicio urgencia 900 – 405050.

¡ATENCION COMUNIDADES! Reparación e impermeabilización de cubiertas, tejados, terrazas y fachadas. Presupuestos sin compromiso. Teléfono: 747560.

Vehículos

VENDO Fiat 1, 1000 c.c., 4 años, 20.000 Kms. 500.000 ptas. Teléfono 726362.

Ventas

AMUEBLAMOS pisos, 60.000 ptas. Mueble seminuevo. C/. Anastasia Sta. María, 15. La Manera Rosa.

OCASION. Armarios, sofás, camas, electrodomésticos. Todo seminuevo. La Manera Rosa.

VENDO mueble salón, prácticamente nuevo, decorativo. Teléfono 747676.

VENDO máquina de hielo 50 Kg. y chapolín, mitad de precio. 722381.

VENDO abono de caballo. Teléfonos 743139 - 742216.

VENDO uva en Villaldavín, Avelino. Teléfono 827106.

VENDO 1.200 Kg. de veza seleccionada. Teléfono 890602.

VENDO maíz silo 4 H. cabida. Fresno del Río. Teléfono 851884.

MESAS oficina, taquillas personales, básculas, butacas, contenedores apilables, tableros de contrachapado de pino, espesor 10,5 mm. de 2 x 1,40 mts. Teléfono 712457, contestador.

VENDO perro Mastín. Teléfono 833086.

VENDO 6.000 Kg. uva. 730191.

CERCADOS REQUES: Alambradas metálicas. Venta de materiales, con montaje o sin él. Postes de madera tanalizados, tubos, galvanizados, mallas, espinos... Tfno.: (911) 485176. FUENTEMILANOS (Segovia).

PLASTICOS para silos, invernaderos, semilleros y construcción de soleras, mallas antipájaros, entutorar y cercas. EL DIAMANTE, Lope de Vega, n.º 5.

ACUMULADORES y convectores vendo, seminuevos, muy baratos. 751040.

VENDO trigo Marius. 20.000 Kg. Teléfono 701392.

VENTA manzanas Golden, Reineta. Recién cortadas del productor al consumidor. Carretera Valladolid - Palencia, Km. 90. Acceso puente La Trapa.

SE VENDEN vezas del país muy buenas para siembra. Cooperativa Antigua. Fuentes Valdepero. Teléfono 720211.

VENDEMOS alfalfa. Teléfono 784026.

VENDO montón de abono. Emilio Martínez, Allende el Río. 726242.

VENDO 2.000 kilos veza Villosa seleccionada. Mari, Villota del Duque.

---

†

LA SEÑORA

Doña AURELIA GONZALEZ PASTOR

(Vda. de Francisco Maté Saldaña)

Falleció en Santander, el día 26 de Septiembre de 1992

DESPUES DE RECIBIR LOS SANTOS SACRAMENTOS

D. E. P.

Sus apenados hijos María Irene, María del Pilar y Francisco; hijos políticos César Sáinz-Terrones Tejerina, Alberto Romero de la Fuente y M.ª del Carmen Palacios del Valle; hermanas Eladia, Agustina, Pilar y Cuni; hermanos políticos, nietos, sobrinos, primos y demás familia,

Suplican una oración por el eterno descanso de su alma

Funeral: Domingo, día 27, a las doce de la mañana, en la capilla del cementerio de Ntra. Sra. de los Angeles, de Palencia, y a continuación la conducción del cadáver al panteón familiar de dicho cementerio.

Pompas Fúnebres NTRA. SRA. DE LA CALLE – Plaza Mayor, 13 – Teléfonos 74 43 99 - 74 49 49 – Palencia

M.C.D.2022

El artista canario César Manrique murió ayer en accidente de tráfico

Su Jaguar fue alcanzado por un vehículo todo terreno cuando trataba de incorporarse a una carretera general

Las Palmas de Gran Canaria (EFE).- El artista lanzaroteño César Manrique Cabrera, de 73 años, murió sobre las dos y media de ayer tarde en el Hospital General de Lanzarote, donde ingresó tras un grave accidente de tráfico ocurrido en las inmediaciones de la fundación que lleva su nombre.

El accidente ocurrió presumiblemente cuando Manrique, que pilotaba un vehículo marca Jaguar de su propiedad, intentaba incorporarse a la carretera general Arrecife-Haría, momento en que fue alcanzado por un automóvil todo terreno que circulaba por la zona, según informaron fuentes de la Cruz Roja.

El automóvil del artista quedó totalmente destrozado y su cuerpo aprisionado en el interior, por lo que fue necesario utilizar pinzas cortadoras y gatos hidráulicos para ser extraído.

César Manrique salió con vida del accidente, pero falleció en el momento de ingresar en el Hospital General de Lanzarote, mientras que el conductor del otro vehículo sufrió heridas leves.

César Manrique

La jefa del Servicio de Urgencias del Hospital General de Lanzarote, María Fernanda Pérez Díaz, dijo que César Manrique ingresó a las 14,36 horas y presentaba parada cardio-respiratoria, a pesar de lo cual se le realizaron maniobras de reanimación, que resultaron inútiles.

Un miembro de la Cruz Roja informó a EFE que al ser rescatado del vehículo, presentaba traumatismo cráneo-encefálico.

Los miembros del Gobierno canario, que se encontraban reunidos cuando conocieron el suceso, expresaron su "profundo pesar por la sensible pérdida que para el mundo social y cultural de las islas" ha supuesto.

Jerónimo Saavedra, presidente del Gobierno autónomo, mostró su "pesar, que creo que es compartido por todos los canarios", y anunció que asistiría al entierro de Manrique, que ha tenido lugar en el municipio de Haría, al norte de Lanzarote, donde residía el artista desde hace unos tres años.

La obra de César Manrique, cuyas últimas producciones se muestran en la Expo'92, le hizo merecedor de múltiples premios, entre ellos el Premio Canarias de Bellas Artes e Interpretación de 1989, concedido por el Gobierno autónomo.

El presidente del Parlamento de Canarias, Victoriano Ríos, destacó al enterarse de la muerte del artista que la Cámara iba a proponerle como candidato al Premio Príncipe Asturias 1993, mientras que el alcalde de Arrecife de Lanzarote, José María Espino, informó de que decretaría tres días de luto y que pondrá su nombre a una avenida de la ciudad.

Mueren al menos dos personas tras volcar una patera, tres millas al sur de Tarifa (Cádiz)

La embarcación transportaba cerca de 16 personas, posiblemente africanos

Algeciras (Cádiz), (EFE).- Al menos dos personas han resultado muertas hoy al volcar la patera en la que viajaban, a unas a tres millas al sur de Tarifa (Cádiz), y otras cuatro han sido rescatadas con vida tras el naufragio, informó a EFE el Centro Nacional de Coordinación de Salvamento de la Dirección de la Marina Mercante.

La embarcación transportaba unas 16 personas, según aseguraron los rescatados, al parecer ciudadanos africanos, aunque su nacionalidad no ha sido facilitada.

AVISO

La patera fue avistada por un pesquero español, que rescató a una persona con vida, y dio aviso del suceso a la Dirección General de la Marina Mercante.

Las labores de búsqueda se iniciaron a las siete de esta mañana y se ha rescatado a cuatro personas con vida y dos cadáveres, según las fuentes.

La zona es rastreada por una patrullera de la Armada, otras dos de la Guardia Civil del Mar, lanchas de Cruz Roja, el remolcador "Punta Service", y la lancha de salvamento "Salvamar", al tiempo que se ha dado aviso a todos los buques que atraviesan el Estrecho por si localizaran indicios de los náufragos.

HELICOPTERO

Asimismo, un helicóptero de la Policía Nacional participa en las tareas de búsqueda, además del helicóptero "Helimer Andalucía", de la Dirección General de Marina Mercante.

Por otra parte, según ha informado a EFE el comisario jefe de la Comisaría de Policía Nacional de Algeciras (Cádiz), José Cabrera, el helicóptero de la Policía Nacional ha avistado también hoy una patera con 15 magrebíes a bordo, que intentaba llegar a una zona rocosa de la costa de Tarifa.

Los magrebíes han conseguido llegar a tierra y han sido interceptados por la dotación del helicóptero que a pesar de lo abrupto del terreno ha podido aterrizar.

Un preso huye por la puerta principal de la cárcel Modelo de Barcelona

Barcelona (EFE).- El delincuente Félix Ariza García, de 31 años, se fugó ayer de la cárcel Modelo de Barcelona en el momento en que era ingresado en el centro penitenciario como preso preventivo por orden de un juzgado por un delito contra la propiedad.

Fuentes de la Dirección General de Servicios Penitenciarios de la Generalitat indicaron a EFE que Félix Ariza aprovechó un descuido de los policías para fugarse por la puerta principal de la cárcel.

Especificaron que el delincuente solicitó ir a los servicios, coincidiendo con la llegada a la prisión de dos conducciones más de presos, tras lo que aprovechó un descuido de los policías para huir.

Félix Ariza, considerado como un preso no peligroso, tiene antecedentes penales por varios robos y permanecía en libertad desde el pasado mes de marzo.

La Dirección General de Servicios Penitenciarios ya ha abierto la correspondiente investigación interna.

Una funcionaria de Trabajo de Vigo estafó cinco millones de pesetas a un empresario

Vigo (EFE).- Una trabajadora de la Delegación de Trabajo de Vigo, cuya identidad no fue facilitada y que actualmente se encuentra en paradero desconocido, estafó 5 millones de pesetas a un empresario de la comarca, con la promesa de una posterior subvención del Gobierno autónomo.

La noticia fue confirmada por el gobernador civil, Jorge Parada, quien no facilitó más datos sobre este hecho, aunque aseguró que se espera que la supuesta estafadora pueda ser detenida en los próximos días.

Señaló Parada Mejuto que esta mujer, contratada laboral como auxiliar administrativa, se hacía pasar por jefa del servicio, y en este papel prometió a un empresario una subvención de 35 millones de pesetas. Para ello solicitó que depositase 5 millones como aval a su nombre en una cuenta bancaria.

Descarrila un tren de mercancías en Zamora al arrollar un rebaño de ovejas

Zamora (EFE).- Un tren de mercancías que circulaba por la línea Orense-Zamora, en dirección a Medina del Campo, descarriló ayer entre los apeaderos de Andavías y La Hiniesta, cerca de Zamora, al arrollar un rebaño de ovejas, de las que murieron 230 a causa del accidente, según la Guardia Civil.

Dichas fuentes confirmaron a EFE la ausencia de daños personales entre los trabajadores que conducían la máquina del tren, y señalaron que el suceso se produjo a las 6,55 horas.

Un portavoz de la gerencia de RENFE en León manifestó que el impacto con las ovejas provocó el descarrilamiento de la máquina y 18 vagones, de un total de 28, que iban cargados de vehículos de la factoría de Citroën en Vigo (Pontevedra), aunque sólo unas pocas unidades sufrieron algunos daños en su carrocería.

El tráfico ferroviario permanecio interrumpido, hasta la medianoche mientras los trenes talgo entre Madrid y Galicia fueron desviados por León.

El resto de los servicios fueron cubiertos por carretera o con un trasbordo entre las estaciones de Zamora y Carbajales de Alba, según RENFE.

La compañía ferroviaria informó de que llevará a cabo las medidas necesarias para pedir las responsabilidades del siniestro, ya que en la zona no existe ningún paso de ganado sobre la vía y sí pasos subterráneos.

Las ovejas eran propiedad de Juan Alonso Rodríguez, vecino de La Hiniesta, de 38 años, casado y con cinco hijos de edades comprendidas entre los 7 y 15 años, y cuyo único medio de vida era su rebaño, del que apenas se han salvado 15 reses.

Según testimonios recogidos por EFE en el lugar del suceso, las ovejas podrían haber huido por la noche de su redil, situado a casi dos kilómetros del accidente, a causa del ataque de algún animal, posiblemente lobos, y fueron a refugiarse en una trinchera del ferrocarril, donde fueron arrolladas por el tren.

Un familiar del ganadero afirmó que algunas de las pocas reses que se salvaron sufren mordeduras de algún animal.

M.C.D.2022

Semana del 28 de septiembre al 4 de octubre

HOROSCOPO

Rosa MADRID

Aries

Del 21 de marzo al 20 de abril

AMOR: Los sentimientos se verán muy afectados, obligándole quizás, a tratar la situación actual.
SALUD: Los excesos pueden afectarle el hígado.
TRABAJO: Un cúmulo de obligaciones no hará sino perjudicar su ritmo de trabajo.
DINERO: Bien para planificar compras.

Tauro

Del 21 de abril al 20 de mayo.

AMOR: Su vida amorosa está en unos momentos especialmente críticos y difíciles.
SALUD: Mentalmente estará muy decaído.
TRABAJO: Tendencia a buscar situaciones difíciles o comprometidas. Tenga cuidado.
DINERO: Mal en este sentido.

Géminis

Del 21 de mayo al 21 de junio

AMOR: Sus emociones serán tocadas seriamente, creándole momentos de alegría y esperanza.
SALUD: Superará los problemas que pueda tener.
TRABAJO: Su profesionalidad hará que se estabilice un contrato que tiene desde hace tiempo.
DINERO: Se sentirá generoso con los demás.

Cáncer

Del 22 de junio al 22 de julio

AMOR: Algunos contratiempos de pareja le pueden llevar a buscar refugio en otra persona.
SALUD: La piel puede sufrir alteraciones.
TRABAJO: Puede sentir que le falta ayuda de personas cercanas, aunque quizás tenga que ver su comportamiento.
DINERO: Semana en la que tendrá que ser cauteloso.

Leo

Del 23 de julio al 22 de agosto

AMOR: Si consigue no perder el control, el entendimiento con su pareja puede ser completo.
SALUD: Los excesos alimenticios no son buenos.
TRABAJO: Con ayuda de un buen asesor, conseguirá resolver con éxito asuntos que estaban retrasados.
DINERO: Es posible que reciba un aumento.

Virgo

Del 23 de agosto al 22 de septiembre

AMOR: Poco éxito a nivel pareja, donde las tensiones y la falta de comprensión pueden marcar la nota.
SALUD: Posible necesidad de visitar al oculista.
TRABAJO: No deje que los problemas familiares afecten su vida profesional.
DINERO: Económicamente no tendrá problemas.

Libra

Del 23 de septiembre al 22 de octubre

AMOR: Si consigue controlar sus impulsos, las relaciones amorosas se verán gratamente fortalecidas.
SALUD: Se encontrará mucho más tranquilo.
TRABAJO: Profesionalmente puede iniciar un nuevo rumbo si acepta una oferta que le será ofrecida.
DINERO: Le viene una buena racha.

Escorpión

Del 23 de octubre al 22 de noviembre

AMOR: Buena semana para las relaciones familiares, especialmente con los hijos o gente joven.
SALUD: Se repondrá de cualquier dolencia.
TRABAJO: No es el mejor momento para tomar decisiones comprometidas. Deje pasar unos días.
DINERO: El derroche puede crearle serias complicaciones.

Sagitario

Del 23 de noviembre al 21 de diciembre

AMOR: Días muy favorables para afianzar compromisos. Armonía en su vida de pareja.
SALUD: Intente distraerse un poco; se sentirá mejor.
TRABAJO: Sus metas profesionales más altas, están ahora a su alcance. Animo y adelante.
DINERO: Buena época para crearse obligaciones económicas.

Capricornio

Del 22 de diciembre al 20 de enero

AMOR: Es posible que en un viaje conozca al amor de su vida. Si está casado, armonía en su hogar.
SALUD: Procure no abusar de su fortaleza física.
TRABAJO: La intolerancia puede perjudicar su ambiente laboral. Tenga más afecto.
DINERO: Aunque no le falta, siempre querrá más.

Acuario

Del 21 de enero al 18 de febrero

AMOR: Podrá conocer mejor a la persona amada si deja que sea ella misma. Días muy pasionales.
SALUD: Aunque será bueno, puede sufrir de la graganta.
TRABAJO: Buenos días para tomar decisiones relacionadas con su futuro profesional.
DINERO: Cualquier plan de inversión le saldrá bien.

Piscis

Del 19 de febrero al 20 de marzo

AMOR: Semana importante en todo lo relacionado con las relaciones afectivas. Se disipan dudas con amigos o familiares.
SALUD: Puede sufrir de hemorragias.
TRABAJO: Se aclararán situaciones de vital importancia para su vida profesional.
DINERO: Aunque no serán importantes, pueden presentarse contratiempos.

CRUCIGRAMA GRAFICO

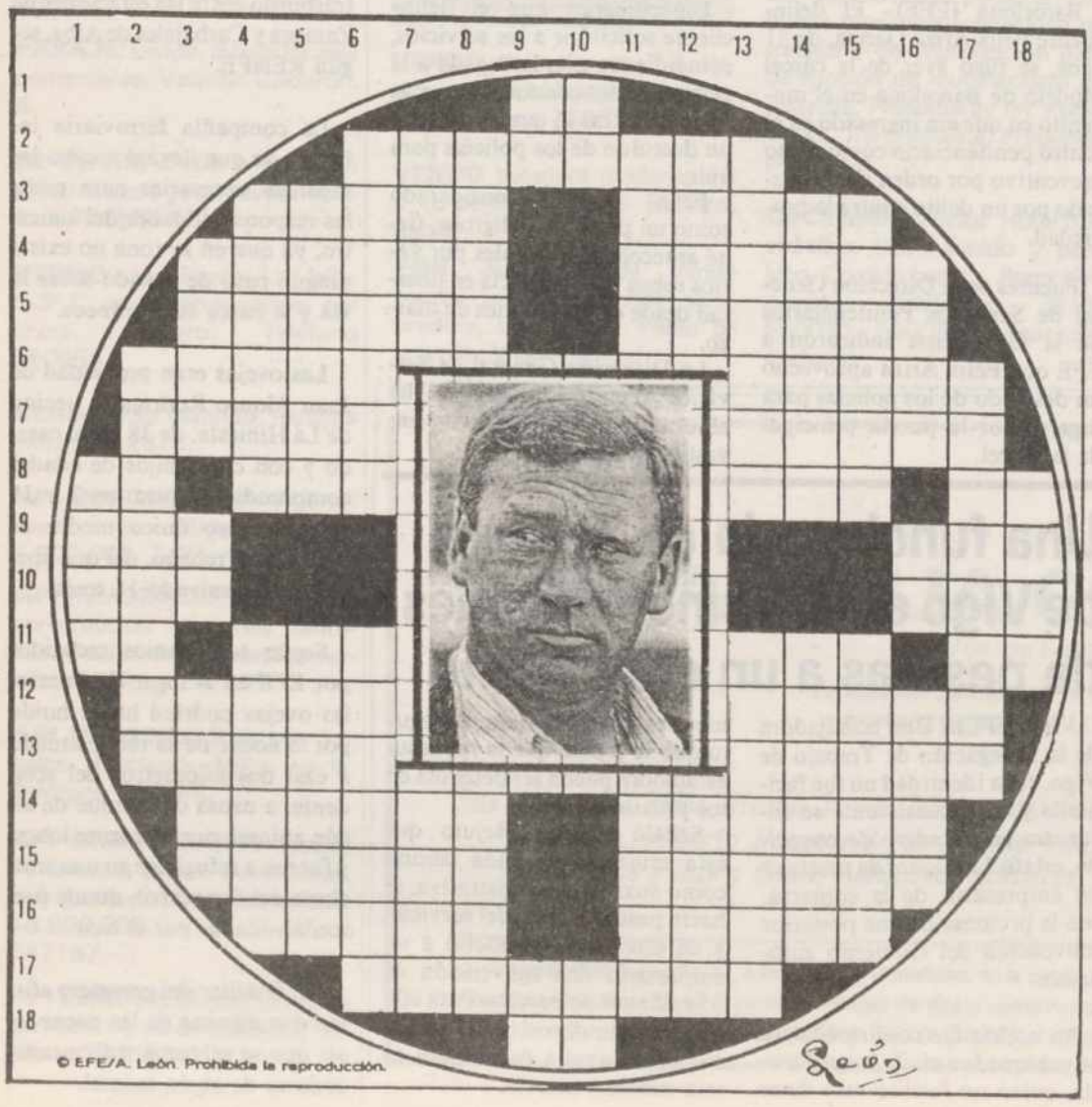

HORIZONTALES: 1.– Unidad del sistema monetario broncíneo de Roma. 2.– APELLIDO DE NUESTRO PERSONAJE. 3.– Lago de Suecia central.– Larva vermiforme de mariposa. 4.– Día de la semana.– Formado de piedra toba. 5.– Parásito microscópico, que produce la sarna (plural).– (Al revés) Retrasada en el pago. 6.– Anilla de metal que llevan las mujeres en las orejas.– Gustar un licor. 7.– Cada una de las gradaciones que puede recibir un color.– Que no ha recibido lesión o daño. 8.– Repetido; ser querido.– Altar en que se ofrecden sacrificios.– Río suizo.– Nota musical. 9.– Medida de longitud.– Enfermedad. 10.– Impar.– Loco. 11.– (Al revés) Letra griega.– Nota musical.– Aquí, en este lugar.– (Al revés) Nota musical. 12.– Insecto.– Paraje. 13.– (Al revés) Sitio poblado de pinos.– Arbol. 14.– NOMBRE DE NUESTRO PERSONAJE.– Comprada o vendida a bajo precio. 15.– (Al revés) Pan muy delgado y sin miga.– Publican. 16.– (Al revés) Italiano.– Trabajar duramente. 17.– Que se queda atrás. 18.– Nota musical.

VERTICALES: 1.– Cacahuete. 2.– Juntar en manojo. 3.– Nombre de mujer.– Prefijo negativo.– Pérdida de un individuo. 4.– Tiesto. Cuerpo legislativo supremo. 5.– Derribar.– De figura de ojiva. 6.– Claridad.– Matar a pedradas. 7.– Costado.– Lo que es, existe o puede existir. 8.– Dios griego del amor.– Origen, fundamento. 9.– Símbolo del americio.– Voz de mando. 10.– Estoy informado.– Nombre de consonante. 11.– Comunicación diplomática.– Acaricia con los labios. 12.– (al rev.) Desconfía de alguien. 13.– Virtud prudente de hablar bien.– Grito lastimero. 14.– Mono antropomorfo, membrudo y muy fiero.– Pieza de los motores de explosión. 15.– (al rev.) Abunda con demasía una cosa.– Mover violentamente. 16.– Jefe franco, fundador de un reino eslavo .– (al rev.) Nota musical.– Tuestan. 17.– Que rueda con facilidad. 18.– Sensación en el olfato.

M.C.D.2022

SOPA DE LETRAS

S	V	C	E	F	G	H	J	K	L
O	I	D	A	D	U	C	A	H	J
L	Z	G	G	D	J	T	K	L	Ñ
O	C	V	U	H	O	H	R	D	F
Z	A	C	I	B	S	N	T	E	U
A	I	B	L	E	D	C	A	A	U
B	N	D	E	F	U	V	W	T	X
A	O	N	R	L	Q	R	S	U	O
L	X	Y	A	Y	Z	I	Y	R	P
F	E	R	R	E	I	R	A	T	U

REFRAN GRAFICO

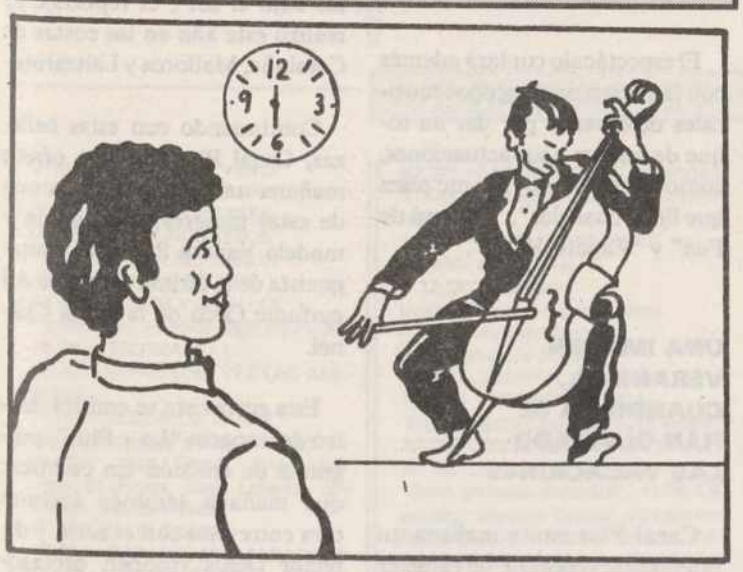

L_ P_C_ _GR_D_,

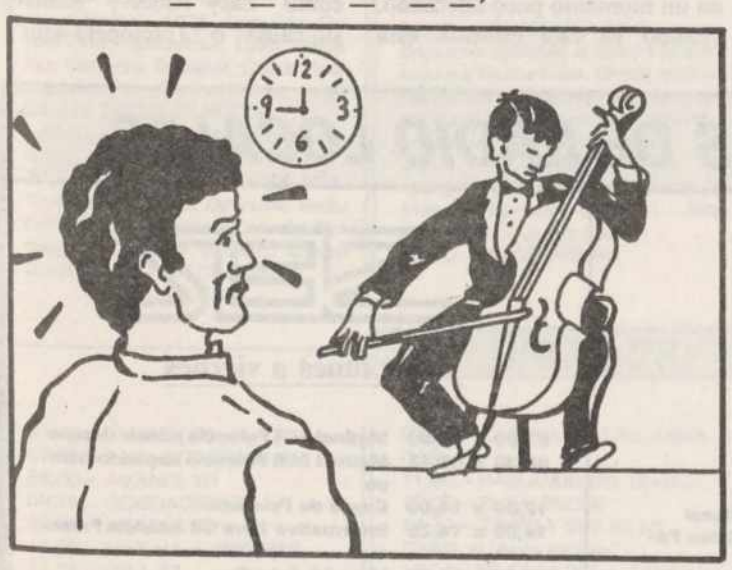

_O M_C_O _NF_D_

DESCUBRA EL REFRAN AÑADIENDO LAS LETRAS QUE FALTAN

SOLUCIONES A LOS PASATIEMPOS DEL DIA ANTERIOR

AL CRUCIGRAMA

HORIZONTALES: 1: Equis. Atar. 2: Tuna. Elena. 3: Ra. Rete. DI. 4: AiD. Fa. Faz. 5: Oc. Pe. 6: Rin. ¡Ca! Así. 7: Er. Soba. eD. 8: Jirón. Unto.

VERTICALES: 1: etrA. Reja. 2: Quai (dOrsay). Iris. 3: Un. Don. Re. 4: IAR. C. SOS. 5: S. eF. Con. 6: Eta. ab. U. 7: Ale. P. Aún. 8: Te. Fea. Ni. 9: Anda. Seta. 10: Raíz. Idos.

AL REFRAN GRAFICO

Más vale buena queja, que mala paga.

AL TABLEROGRAMA

"La vergüenza es una dama que viene a estorbar aunque nadie la llama".

Chueca Goitia abrió ayer el congreso sobre catedrales de Castilla y León

El arquitecto trabaja en el proyecto de la catedral de La Almudena de Madrid

Avila (ICAL).- El arquitecto Fernando Chueca Goitia, que actualmente trabaja en el proyecto de la catedral de La Almudena en Madrid, pronunció la conferencia de apertura del primer congreso sobre las catedrales de Castilla y León que se celebra desde ayer en Avila. Al congreso asisten 400 arquitectos y técnicos de toda España que durante tres días analizarán las catedrales de Burgos, León, Salamanca y Segovia.

Catedral de León

Chueca Goitia ofreció una clara visión del "travestismo" habitual que ha caracterizado a las fachadas de las catedrales españolas, debido a condicionamientos históricos y a los gustos arquitectónicos de cada época. Tales situaciones se produjeron, según Chueca Goitia, porque los edificios se iniciaban por su cabecera, dejando la fachada para la finalización de la obra, muchos años –a veces siglos– después del comienzo de la obras.

El arquitecto de la catedral de La Almudena e historiador de la arquitectura señaló como caso notable el de la catedral de Santiago de Compostela donde, como en otros muchos casos, se añaden elementos barrocos neoclásicos a la primitiva iglesia medieval.

La primera de las ponencias presentadas en el congreso, que está organizado por la UNED y la Universidad de Salamanca, corrió a cargo del arquitecto José Miguel Merino de Cáceres, catedrático de la Universidad Politécnica de Madrid. El congreso será clausurado mañana domingo.

Más de setenta hombres reciben hoy en Canicosa (Burgos) su «caravana de mujeres»

Tras el éxito de Plan (Huesca), la iniciativa pretende superar la soledad del ámbito rural

Soria. Javier Veramendi (ICAL).- Más de setenta hombres solteros y viudos de la comarca pinariega burgalesa-soriana reciben hoy en la localidad de Canicosa (Burgos) una "caravana de mujeres" procedente de diversos puntos de España, con el fin de pasar una agradable jornada de convivencia y, si es posible, encontar una compañera para "terminar con la soledad", o, mejor, para casarse y crear una familia. Al parecer, el número de mujeres que han confirmado su presencia supera con creces el número de varones que esperan encontrar pareja.

La fiesta la organizan mozos de las localidades burgalesas de Quintanar, Vilviestre, Regumiel y Canicosa, aunque participan vecinos de localidades sorianas próximas e, incluso, de la capital, que han acogido con interés la iniciativa.

La fiesta se celebra en el paraje de la ermita de Rivenga, en un monte comunero de los tres pueblos organizadores. Por la mañana hubo misa y caldereta popular para comer, acompañada de charanga. La fiesta termina por la tarde con una velada musical en Canicosa.

Los organizadores, que aseguran el éxito de la fiesta, son conscientes de que en muchos lugares esta iniciativa puede producir una sonrisa irónica, pero recuerdan que después de otras "caravanas de mujeres" como la de Plan (Huesca) o Zazuar (Burgos), se ha conseguido abrir la escuela o formar ocho matrimonios. Para sus responsables, cualquier fórmula que permita el mantenimiento de la población en el medio rural debe llevarse a cabo.

M.C.D.2022

J.L. Fernández-Checa

«Vidas cruzadas», tres episodios llenos de estrellas

Tele 5 emite a partir de mañana una superproducción protagonizada por Stewart Granger, Joan Fontaine y Jane Seymour

Madrid (EFE).- Tele 5 tiene previsto emitir mañana dentro de su espacio "Gran Pantalla TV" la serie "Vidas Cruzadas", una superproducción programada inicialmente para hoy pero que en el último momento, y nunca mejor dicho, fue levantada de la programación.

Se trata de un relato plagado de estrellas de diversa intensidad, como es el caso de Stewart Granger, Joan Fontaine, Cheryl Ladd, Christopher Plummer y Jane Seymour.

Una pequeña constelación que no asegura el éxito ni la calidad, y existen un buen montón de ejemplos, pero que al menos aportan la seguridad de que se trata de una serie a la que no le ha faltado dinero para su producción.

Cuenta además con el aliciente añadido, según Tele 5, de una cuidada ambientación, proliferación de efectos especiales y un elaborado guión.

Integrada por tres episodios, la historia está ambientada en la II Guerra Mundial y tiene como protagonistas a la pareja formada por Armand Burham y Hilary. Esta última, papel que interpreta Jane Seymour, es una promiscua y alocada señora que pone en peligro su matrimonio cada dos por tres.

Jane Seymour

Los otros dos episodios que completan esta miniserie se ofrecerán, posiblemente, el próximo fin de semana.

"NOCHE DE CHISTES"

Tele 5 también ha anunciado para mañana la emisión de un especial titulado "Noche de chistes", un espectáculo grabado el pasado 14 de septiembre en el Auditorium del Campo de las Naciones de Madrid.

Presentado por los actores cómicos Juanito Navarro y Quique Camoiras, junto con Loreto Valverde, este espectáculo contó con la participación de humoristas como Eugenio, Las Virtudes, Arévalo, Manolo de Vega, Félix el Gato y Jordi LP.

También intervinieron Pepe Carroll, Manolo Vieira, Paco Gandía, Godoy, Don Pío, el Ballet Frank Sinatra y Mané.

El espectáculo contará además con la presencia de grupos musicales destacados por dar un toque de humor a sus actuaciones, como es el caso de "No me pises que llevo chanclas", "Puturrú de Fuá" y "Zapato Veloz".

UNA IMAGEN VERANIEGA, CUANDO YA SE HAN OLVIDADO LAS VACACIONES

Canal Plus emite mañana un interesante reportaje de carácter eminentemente veraniego, quizá en un momento poco adecuado, cuando ya esta estación está prácticamente perdida en la memoria.

Este documental, que será emitido en la programación no codificada, es el tradicional reportaje sobre bañadores realizado desde hace 27 años por la revista norteamericana "Sport Ilustrated".

Su mayor aliciente radica en la presencia en el reportaje de las mejores modelos del mundo, entre ellas las famosas Naomí Campbell, Paulina Porizkova, Ashley Montana y la española Judith Mascó.

Titulado "Verano Top, modelos bajo el sol", el reportaje se realizó este año en las costas de Cataluña, Mallorca y Lanzarote.

Continuando con estas bellezas, Canal Plus también ofrece mañana una entrevista con una de estas mujeres, la cantante y modelo Vanesa Paradise, protagonista de la última campaña del perfume Cocó de la firma Chanel.

Esta entrevista se emitirá dentro del espacio "Lo + Plus", programa de emisión sin codificar que mañana también incluirá otra entrevista con el actor y director Denis Hopper, protagonista de títulos tan famosos como "Easy Rider", "Rebelde sin causa" o "Terciopelo azul".

PROGRAMACION DE LAS EMISORAS DE RADIO LOCALES

De lunes a viernes

08,45 a 08,55 Palencia a las 8,45
10,57 a 11,00 Avance Informativo Local
12,05 a 13,30 Apúntate cinco en Palencia
13,30 a 14,00 Castilla y León a las 13,30
14,50 a 15,00 Cimbalillo
15,05 a 15,30 La 5 en juego
19,45 a 20,00 Palencia a las 19,45

Sábado

14,50 a 14,20 La 5 en juego
14,50 a 15,00 Cimbalillo

Domingo

17,00 a 19,00 Retransmisión del encuentro del C.F. Palencia

De lunes a viernes

07,35 a 08,00 Primer avance informativo local
08,30 a 09,00 El primero de la mañana, edición Palencia
12,05 a 13,30 Viva la gente de Palencia (magazine)
13,35 a 14,00 La tertulia de Antena 3
14,05 a 14,15 Viva la gente en fiestas (repaso a los actos festivos de nuestra provincia)
14,15 a 14,30 Antena de Palencia, informativo
14,35 a 15,00 Viva la gente del deporte
15,30 a 16,00 Crónica 3, informativo regional
19,05 a 19,15 Informativo de tarde
19,15 a 20,00 Palencia se divierte (magazine)
23,55 a 24,00 Resumen de una jornada, informativo

Sábado

08,30 a 09,00 Informativo Regional
12,30 a 14,00 Viva el sábado (información, música, cine, toros...)
14,00 a 14,15 Resumen de la semana, informativo
14,15 a 15,00 Magazine informativo-musical

Domingo

12,05 a 15,00 Tú, yo y la música (música, información, motor, cine...)

De lunes a viernes

07,50 a 08,00 Matinal SER Palencia primer tiempo
08,30 a 08,45 Matinal SER Palencia segundo tiempo
12,05 a 14,00 Cosas de Palencia
14,05 a 14,25 Informativo hora 14 edición Palencia
15,10 a 15,30 Hora 14 deportiva
16,05 a 19,00 El club de la tarde
19,20 a 19,30 Hora 25 edición Palencia primer tiempo
20,20 a 20,30 Hora 25 edición Palencia segundo tiempo
21,20 a 21,30 Hora 25 deportivo edición Palencia

Sábado

07,50 a 08,00 Matinal SER Palencia primer tiempo
08,30 a 08,45 Matinal SER Palencia segundo tiempo
12,05 a 12,25 Sorteo de Lotería
12,30 a 14,00 Hoy por hoy Palencia
15,10 a 16,00 Hora 14 deportiva
-Por la tarde programación deportiva local
19,00 a 23,00 Carrusel deportivo

Domingos

12,05 a 14,30 Viva el domingo
15,30 a 16,00 Carrusel deportivo segunda parte
21,00 a 22,00 Carrusel deportivo segunda parte
-Por la tarde programación deportiva local

M.C.D.2022

SABADO, 26

tve1

16,00.- SESION DE TARDE Y AVENTURA
"La sombra del miedo"
17,40.- OBJETIVO INDISCRETO
18,15.- TRAS LA PISTA DEL CRIMEN
20,05.- EL HIJO DE LA ISLA
21,00.- TELEDIARIO - 2
21,30.- INFORME SEMANAL
22,30.- SABADO CINE.
"Nacional III" - 1982
- AVANCE TELEDIARIO
00,25.- "La parte del León" 1978 - Dir.: Adolfo Aristarain. Int.: Julio de Grazia, Luisina Brando.
01,50.- SABOR LATINO
02,50.- DESPEDIDA Y CIERRE

2 tve

16,30.- BALONMANO. LIGA ASOBAL
19,00.- ANILLOS DE ORO
20,00.- FUTBOL
Campeonato Nacional de Liga
Atlético Osasuna-Valencia CF.
22,00.- VEN AL PARALELO
23,20.- EN PORTADA
23,50.- SERIES DEL SABADO
"Sabor a muerte"
00,35.- LA HISTORIA
01,30.- HOLLYWOOD RECUERDA
02,30.- DESPEDIDA Y CIERRE

8 3

17,30.- COSAS DE CASA
18,00.- POLVO DE ESTRELLAS I
"Las aventuras de Simbad" Dir.: Byron Haskin. Int.: Guy Williams y Pedro Armendáriz
20,00.- NOTICIAS
20,03.- SERIE
21,00.- NOTICIAS
21,30.- RESCATE
22,30.- POLVO DE ESTRELLAS II
00,30.- POLVO DE ESTRELLAS III
"Sesión continua" Dir.: José Luis Garci Int.: Adolfo Marsillach y Jesús Puente
03,30.- SERIE
05,00.- CIERRE DE EMISION

TELE 5

17,20.- ENREDOS DE FAMILIA
17,50.- A FUERZA DE CARIÑO
18,40.- GRAN PANTALLA TV
20,20.- LA LOBA HERIDA
22,00.- NOCHE DE ACCION
"Calles salvajes" Dir.: Danny Steinmann. Int.: Linda Blair, John Vernon, Robert Oryer, Sal Landi.
23,50.- TODO POR DINERO
00,20.- EROTISIMO
"Amor y pasión" - 1986 - Dir.: Tinto Brass. Int.: Nicola Warren, Andy J. Forrest, Francesca Dellera, Luigi Laezza.
01,50.- CINE
"Don Camilo monseñor"
03,40.- CIERRE DE PROGRAMACION

CANAL+

17,50.- CINE: "LOS DIOSES DEBEN ESTAR LOCOS II"
19,35.- DIBUJOS ANIMADOS: "Tintin en el país del oro negro"
20,00.- AVANCE. REDACCION
20,05.- TELESERIE: "Puente de Brooklyn (3 Cap.)
20,30.- TELESERIE: "Sigue soñando"
21,00.- LO + PLUS
21,28.- INFORMACION METEOROLOGICA
21,30.- REDACCION. NOTICIAS
22,00.- ESTRENO CANAL +: "CRY BABY"
23,22.- CINE: "TURK 182, EL REBELDE"
00,55.- CUENTOS DESDE LA OSCURIDAD
01,18.- SESION ESPECIAL V.O.: "ROCKY V"
02,00.- DOCUMENTAL: HOLLYWOOD BABILONIA (Multidifusión)
02,58.- CINE: DONDE ESTA EL CORAZON
04,41.- CINE: "COMPAÑERO DE VIAJE"
06,09.- CINE: ORDEN DE BUSQUEDA"

DOMINGO, 27

tve1

07,30.- CLIP, CLAP, VIDEO
08,00.- INFORME SEMANAL
09,00.- TIEMPO DE CREER
09,15.- PARA NOSOTROS
12,00.- EL DIA DEL SEÑOR
13,00.- PUEBLO DE DIOS
13,40.- MILLER Y MUELLER
14,30.- NO TE RIAS QUE ES PEOR
15,00.- TELEDIARIO 1
15,30.- ERASE UNA VEZ LAS AMERICAS
16,00.- SESION DE TARDE
"Seis gendarmes en fuga", 1970. Dirección: Jean Girault. Intérpretes: Louis de Funes, Jean Lefevre, Guy Grosso, Michael Modo.
17,25.- CLUB DISNEY
19,30.- CUENTOS MARAVILLOSOS
21,00.- TELEDIARIO 2
21,30.- COMPAÑEROS DE CLASE
22,00.- DOMINGO CINE
"La agresión", 1976. Dirección: Gerard Pires. Intérpretes: Louis Trintignat, Catherine Deneuve, Claude Brasseur.
23,40.- NOCHE DE HUMOR
-¿Quién es el jefe? -Carol y compañía
00,30.- AVANCE INFORMATIVO
00,35.- PERLAS DEL MELODRAMA
"Pueblerina", 1948. Dirección: Emilio Fernández. Intérpretes: Columba Domínguez, Roberto Cañedo, Manuel Conde.02,20.- FIN DE EMISION

2 tve

07,30.- CADENA DE LAS AMERICAS
11,30.- CARRUSEL DE LAS AMERICAS
12,00.- EL MEJOR DEPORTE
- Tenis. Copa Davis.
- 13,00 Baloncesto
Unicaja Mayoral - Estudiantes
- 14,00 Automovilismo
Gran Premio de Portugal
18,00.- JUANITA LA LARGA
19,00.- DOCUMENTOS TV
"Rita Hayworth, bailando en un sueño"
20,00.- REDACCION DE LA 2
20,10.- SESION DE VERANO
"Unos granujas decentes", 1979. Dirección: Mariano Ozores. Intérpretes: María Victoria, Antonio Ferrandis, Bárbara Rey, Pompín Iglesias, Manuel Zarzo.
21,50.- LLAMADAS A MEDIANOCHE
22,45.- ESTUDIO ESTADIO
Deportivo dedicado al fútbol y presentado por Matías Prats. Ofrece resúmenes de los encuentros más interesantes de la liga, así como las jugadas y los goles más espectaculares
23,40.- OFF CINEMA
"Sorgo rojo". Dirección: Zhang Yi Mou. Intérpretes: Gong Li, Jiang Weng, Liu Ji, Ji Cun Hua.
01,10.- FIN DE EMISION

8 3

08,00.- LA LLAMADA DEL OESTE
08,30.- FURIA
08,50.- CAPITAN POWER
09,20.- ARCHIE Y SABRINA
09,35.- LA GUARDERIA DEL DOMINGO
11,00.- CAZA SUBMARINA
11,30.- EL HOMBRE DE LOS SEIS MILLONES
12,30.- PEYTON PLACE
13,00.- ESPECIAL CINE
"La montañera familia Robinson" 1979, Dir.: John Cotter. Int.: Robert F. Logan, Susan Damante Shaw, Heather Ratray, Sam Larse.
14,30.- Salvados por la campana
Serie juvenil
15,00.- NOTICIAS
15,30.- ESPECIAL CINE
17,00.- EL COCHE FANTASTICO
18,00.- CINE
20,00.- EL SUPERGORDO
21,00.- NOTICIAS
21,30.- EL JUGADOR
23,25.- NOTICIAS
23,30.- NOCHE DE LOBOS
Revista de cine dedicada al terror y al suspense, que dirige y presenta Juan Luis Goas
01,30.- FIN DE EMISION

TELE 5

07,00.- ESPACIOS PROMOCIONALES
07,10.- ENTRE HOY Y MAÑANA
07,30.- LA EXTRAÑA PAREJA
08,00.- SUPERGUAY DEL DOMINGO
10,30.- PRESSING CATCH
11,00.- ¡VIVAN LOS COMPISI
11,30.- VIP GUAY
12,00.- ARMANDO BRONCA
12,30.- MATINAL DE CINE
"Cinco pistolas" Dir.: Roger Corman. Int.: John Lund, Dorothy Malone, Mike Connors, Jack Ingram.
14,00.- CAMPEONES
14,55.- ENTRE HOY Y MAÑANA
15,30.- CINE FIESTA
"El vengador sin piedad" 1958
17,25.- GRAN PANTALLA TV
19,05.- XUXA PARK
Infantil en el que se combinan actuaciones musicales, atracciones y concursos.
20,05.- MISTERIO PARA TRES
21,00.- VIVAN LOS NOVIOS
21,45.- QUERIDA CONCHA
00,30.- CAMINO DEL INFIERNO
Nuevos episodios en los que se trata el tema de la guerra del Vietnam.
01,25.- MADRUGADA POP
02,00.- PETROCELLI
02,50.- FIN DE EMISION

CANAL+

08,10.- DEL 40 AL 1
09,05.- LOS GOFERS
09,30.- LA ALDEA DE ARCE
10,00.- CINE
"007: Licencia para matar" II
11,40.- CINE
"Silueta"
13,30.- MAX GLICK
14,00.- NOTICIAS
14,05.- EL GRAN MUSICAL
15,00.- FUTBOL ITALIANO
16,55.- DOCUMENTAL
Verano Top, modelos bajo el sol
17,50.- LO + PLUS
18,15.- PREVIO FUTBOL
19,00.- FUTBOL
Cádiz - At. Madrid. Desde el estadio Ramón de Carranza.
21,00.- EL TERCER TIEMPO
Resumen de los goles y las jugadas más destacadas del campeonato de liga italiano
21,28.- INFORMACION METEOROLOGICA
21,30.- NOTICIAS
22,00.- ESTRENO CANAL +
"Dos artistas en falsificar"
23,30.- CINE
"Los dioses deben estar locos"
01,15.- EL TERCER TIEMPO
Liga española
01,35.- CINE
"Asesíneme por favor"

LUNES, 28

tve1

07,30.- AVANCE TD
07,35.- PARA NOSOTROS
08,00.- AVANCE TD
09,35.- GENERACIONES
10,55.- AVANCE TD
11,00.- MAS VALE PREVENIR
11,25.- DIGA 33
11,50.- DESTINO
12,05.- AVANCE TD
12,10.- CRISTAL
13,00.- MAGAZINE TERRITORIAL
13,30.- EL MENU DE CADA DIA
13,55.- AVANCE TD
14,00.- INFORMATIVOS TERRITORIALES
14,25.- LAS CHICAS DE ORO
15,00.- TELEDIARIO 1
15,30.- ABIGAIL
16,25.- PASA LA VIDA
17,50.- PARA NOSOTROS
18,15.- EL MUNDO DE MAXIE
18,40.- LA ISLA DE LOS NIÑOS
19,05.- MI DOBLE IDENTIDAD
19,30.- VIDEOS DE PRIMERA
20,00.- TIEMPOS DIFICILES PARA EL PLANETA TIERRA
21,00.- TELEDIARIO 2
21,30.- SIN VERGÜENZA
22,00.- EL HUMOR DE... GRACITA MORALES Y J.L. LOPEZ VAZQUEZ
"Chica para todo", 1963.
23,25.- CHICAS DE HOY EN DIA
"Y el precio de la fama"

2 tve

07,30.- CADENA DE LAS AMERICAS
11,00.- HABLANDO DEL DIABLO
12,00.- EL PALENQUE
12,30.- TAHITI Y SUS ISLAS
"Tahití, el último paraíso"
13,00.- PELICULA DE LA MAÑANA
"La estrella del rey"14,30.- JUEGO DE NIÑOS
15,00.- CIFRAS Y LETRAS
15,30.- EXPOSICIONES UNIVERSALES
"La frágil paz, los años locos. De 1922 a 1929"
16,20.- MUNDO DE FIERAS
17,10.- FALCON CREST
18,00.- SESION DE VERANO
"Sherlock Holmes y la casa del terror", 1945.
19,15.- EL MEJOR DEPORTE
-Atletismo. Resumen desde La Habana del Campeonato del Mundo
20,15.- DOCUMENTAL
21,10.- TENDIDO CERO
21,40.- LA ESTRELLA ES... AMERICA
"Un hombre de éxito", 1986.
24,00.- NO SE BAILAR
00,35.- CLIP, CLAP VIDEO
01,00.- CINE CLUB. CICLO GINGER Y FRED
"Amanda", 1938.
02,30.- FIN DE EMISION

8 3

07,30.- NOTICIAS
08,00.- LA GUARDERIA
09,30.- VECINOS CHIFLADOS
10,00.- TAN CONTENTOS
10,04.- VIVA LA SALUD
10,15.- ATREVETE
11,00.- CARA SUCIA
11,57.- NOTICIAS
12,00.- SANTA BARBARA
13,00.- BONANZA
14,00.- NOTICIAS
14,03.- LA PANTERA ROSA
14,30.- ASI ES LA VIDA
14,55.- NOTICIAS
15,30.- TELECINE
"Kid Rodelo", 1966
17,20.- TELETIENDA
17,30.- NOTICIAS
17,33.- LA MERIENDA
-El corcel negro
19,00.- SUPERMARKET
19,30.- LA RULETA DE LA FORTUNA
20,00.- NOTICIAS
20,03.- EL EQUIPO A
21,00.- NOTICIAS
21,30.- EL JUGADOR IV
22,30.- NOTICIAS
22,31.- LA PELICULA DEL LUNES
00,30.- NOTICIAS
01,00.- CINE PARA EL RECUERDO
"Pequeñeces", 1950.
02,40.- FIN DE EMISION

TELE 5

07,00.- ESPACIOS PROMOCIONALES
07,10.- ENTRE HOY Y MAÑANA
07,30.- LA EXTRAÑA PAREJA
08,00.- DESAYUNA CON ALEGRIA
09,30.- VACACIONES EN EL MAR
10,20.- ENTRE PLATOS ANDA EL JUEGO
10,50.- CINE CORAZON
12,35.- MARIA DE NADIE
13,20.- A MEDIODIA ALEGRIA
13,50.- TRES SON MOGOLLON
14,20.- QUERIDOS PADRES
14,55.- ENTRE HOY Y MAÑANA
15,30.- LAS DOS DIANAS
16,20.- TELE 5 ¿DIGAME?
17,45.- SUPER GUAY
-Los caballeros del Zodiaco
-Supercampeones
-Enredos de familia
-Webster
19,45.- ¿HABLANDO SE ENTIENDE LA BASCA?
20,15.- SU MEDIA NARANJA
20,58.- TELECUPON
21,05.- LA LOBA HERIDA
22,00.- VIVAN LOS NOVIOS
Presentan: Andoni Ferrer y Natalia Estrada
22,45.- TODO POR EL DINERO
23,30.- CAMPEONES
00,30.- ENTRE HOY Y MAÑANA
00,55.- MADRUGADA DE CINE

CANAL+

08,00.- ABC WORLD NEWS
08,25.- EL GRAN MUSICAL
09,20.- PRIMER PLANO
09,52.- NOTICIAS
10,00.- CINE: "Corazón salvaje"
12,00.- DOCUMENTAL "Heavi Petting Sex"
13,11.- EL TERCER TIEMPO
13,30.- LOS 40 PRINCIPALES
14,00.- NOTICIAS
14,05.- LOS CHICOS DE BEVERLY HILLS
14,30.- LOS PRIMEROS DE LA CLASE
15,00.- CINE: "Señalado por la muerte"
16,34.- CINE: "Besos de vampiro"
18,06.- CINE: "Las aventuras de Ford Farlaine"
19,35.- WIDGET
20,00.- NOTICIAS
20,05.- LOS 40 PRINCIPALES
20,30.- EL DIA DESPUES
21,28.- INFORMACION METEOROLOGICA
21,30.- NOTICIAS
21,54.- INFORMACION DEPORTIVA
22,00.- ESTRENO CANAL +
"Muerte entre las flores", 1990.
23,50.- CINE: "Amores compartidos"
01,44.- BOXEO

M.C.D.2022

Garzón puso en libertad bajo fianza a los presuntos miembros de Terra Lliure

El juez dictaminó para ellos fianzas de 300.000, 500.000 y un millón de pesetas

Madrid (EFE).- El juez Baltasar Garzón puso hoy en libertad bajo fianza a tres personas detenidas ayer en Cataluña acusadas de colaborar con Terra Lliure, informaron los abogados de los detenidos.

Antonio Capdevila fue puesto en libertad bajo fianza de 500.000 pesetas, Luis Quintana en libertad bajo fianza de 300.000 pesetas y Miguel Casals en libertad bajo fianza de un millón de pesetas.

MILITANTES DE ERC

Estos dos últimos son militantes de Esquerra Republicana de Catalunya.

Garzón

Califica la situación de «espectáculo lamentable»

El PSOE pide la comparecencia de Hormaechea para explicar la crisis

Santander (EFE).- El Grupo Parlamentario Socialista ha presentado hoy a la Mesa de la Asamblea Regional dos iniciativas en las que solicita la convocatoria urgente de un pleno extraordinario en el que comparezca el presidente regional, Juan Hormaechea, para informar a la cámara sobre la crisis del Consejo de Gobierno.

El portavoz del grupo, Miguel Angel Palacio, señaló hoy en rueda de prensa que diez días despues de que la Asamblea tuviese conocimiento de la crisis del Consejo de Gobierno sigue sin plantearse una solución, por lo que su partido considera que ha dado un plazo suficiente y la institución autonómica tiene ahora "el derecho y la obligación de pedir responsabilidades".

Afirmó tambien que en los últimos días se ha dado a conocer que el presidente "está condicionado a un acuerdo con el Grupo Parlamentario Popular y ésto supone que Hormaechea entre en una situación de confianza política vigilada, ya que no se le da capacidad para solucionar el problema de la crisis".

Palacio afirmó que "al grupo socialista le gustaría que el PP pusiese fin al espectáculo lamentable que estamos dando a toda España y comenzase a gobernar y solucionar los problemas de los ciudadanos de esta región".

Asimismo señaló que entre el PP y Hormaechea "no se está discutiendo cómo se puede solucionar la quiebra financiera de la región o cómo hacer frente a la crisis industrial, sino que el tema de debate son cuestiones personales, de tal manera que da la sensación de que los problemas de la región no les preocupan en absoluto".

Hormaechea

Lotería del Zodiaco

Primer premio al número 65190 de CAPRICORNIO

Madrid (EFE).- El primer premio del sorteo del Zodiaco, dotado con 40 millones de pesetas, ha correspondido al número 65190 del signo capricornio, que no fue vendido.

Premio especial al decimo de 246 millones de pesetas para la fraccion 07 del signo afortunado capricornio del número 65190.

Aproximaciones para Capricornio de 1.144.000 pesetas cada una para los números 65189 y 65191, anterior y posterior al primer premio.

Centenas de 50.000 pesetas para los números 65100 al 65199, excepto el 65190.

Premios de 100.000 pesetas a los números terminados en 5190; de 50.000 pesetas a los terminados en 190 y de 20.000 pesetas a los numeros terminados en 90.

Reintegros de 2.500 pesetas a los numeros terminados en 0; 1; 2; 3; 4; 5; 6; 7; 8; 9, excepto el numero 65190, del signo capricornio.

El signo favorable Geminis, recibe reintegros de 2.500 pesetas a los númros terminados en 0, 1, 2, 3, 4, 5, 6, 7, 8 y 9.

Signos restantes:

Premio de 10 millones de pesetas al numero 65190, que resulto invendido.

Aproximaciones de 286.000 pesetas cada una para los números 65189 y 65191.

Premios de 12.500 pesetas a los numeros del 65100 al 65199.

Premios de 25.000 pesetas a los números terminados en 5190, premios de 12.500 a los númeos termiandos en 190, de 5.000 pesetas a los terminados en 90 y reintegros de 2.500 pesetas a los terminados en 0.

Para todos los signos: premio de 10 millones de pesetas a los números 52490, 63042, 43422 y 58919.

Lotería Nacional

Cuarenta millones de pesetas al número 66880

Reintegros en 0, 2 y 4

Madrid. (Efe).–En el Sorteo de la Lotería Nacional celebrado hoy, han resultado premiados los siguientes números y terminaciones:

PRIMER PREMIO

CUARENTA MILLONES de pesetas al número **66880.** Ha sido vendido en Vigo.

Premio especial al décimo

Premio especial de TRESCIENTOS NOVENTA Y SEIS MILLONES de pesetas a la fracción **3.ª** de la serie **11.ª** del número **66880.**

SEGUNDO PREMIO

VEINTE MILLONES de pesetas al número **45176.** Ha sido vendido en Fuenlabrada.

Premios de 125.000 pesetas

Tienen premio de ciento veinticinco mil pesetas (veinticinco pesetas a la peseta) todos los números terminados en:

0973 6159 0744 5002 6126

Premios de 25.000 pesetas

Tienen premio de veinticinco mil pesetas (cinco pesetas a la peseta) todos los números terminados en:

640 639 179 875 507 366
714 029 122 105 862

Premios de 10.000 pesetas

Tienen premio de diez mil pesetas (dos pesetas a la peseta) todos los números terminados en:

56 44 81

Aproximaciones y centenas

Dos aproximaciones de UN MILLON CIENTO CUARENTA Y TRES MIL pesetas cada una a los números **66879** y **66881,** anterior y posterior al primer premio.

Centenas de cincuenta mil pesetas (diez pesetas a la peseta) a los números comprendidos entre el **66800** y el **66899,** excepto el **66880,** primer premio.

Dos aproximaciones de QUINIENTAS SETENTA Y DOS MIL pesetas (572.000) pesetas cada una a los números **45175** y **45177,** anterior y posterior al segundo premio.

Centenas de cincuenta mil pesetas a los números comprendidos entre el **45100** y el **45199,** excepto el **45176,** segundo premio.

Terminaciones y reintegros

Premios de cincuenta mil pesetas a los números terminados en **880,** tres cifras finales iguales a las del primer premio.

Premios de doce mil quinientas pesetas a los números terminados en **80,** dos cifras finales iguales a las del primer premio.

Reintegros de cinco mil pesetas a los números cuya cifra final sea **0, 2** y **4.**

Estos premios son acumulables, por lo que las tres cifras finales iguales a las del "gordo" se pagan a 13,50 pesetas la peseta.

M.C.D.2022